

**Acta de la Junta de Facultad celebrada en sesión ordinaria  
el lunes 8 de julio de 2024**

**Asisten**

ALCARAZ GARCÍA, SALVADOR  
ALFAGEME GONZÁLEZ, MARÍA BEGOÑA  
ARIAS ESTERO, JOSÉ LUIS  
ARIAS FERRER, LAURA  
ATO LOZANO, ESTHER  
AYALA DE LA PEÑA, AMALIA  
AYUSO FERNÁNDEZ, G. ENRIQUE  
BALLESTA PAGÁN, FRANCISCO JAVIER  
BAÑOS GONZÁLEZ, ISABEL BEATRIZ  
BAZACO BELMONTE, MARÍA JESÚS  
BERMEJO GARCIA, ROSARIO  
BOJ PEFEZ, LAURA  
BOLARÍN MARTÍNEZ, MARÍA JOSÉ  
CASCALES MARTÍNEZ, ANTONIA  
CASTILLO RECHE, IRINA SHEREZADE  
CLARES CLARES, ESPERANZA  
CREVILLÉN CARACENA, FRANCISCO ÁNGEL  
CUESTA SÁEZ DE TEJADA, JOSÉ DAVID  
DE HARO RODRÍGUEZ, REMEDIOS  
DEL CERRO VELÁZQUEZ, FRANCISCO  
EGEA VIVANCOS, ALEJANDRO  
ENCABO FERNÁNDEZ, EDUARDO  
ESCARBAJAL FRUTOS, ANDRÉS  
ESTEVE GUIRAO, PATRICIA  
FÉREZ MORA, PEDRO ANTONIO  
FERNÁNDEZ VIDAL, MARÍA DEL CARMEN  
FERRÁNDIZ GARCÍA, CARMEN  
FOUZ GONZÁLEZ, JONÁS  
GOMARIZ VICENTE, MARÍA ÁNGELES  
GUERRERO ROMERA, CATALINA  
HERNÁNDEZ ABENZA, LUIS  
HERVÁS AVILÉS, ROSA MARÍA  
JEREZ MARTÍNEZ, ISABEL  
LÓPEZ MIÑARRO, PEDRO ÁNGEL  
LÓPEZ NUÑEZ, NORBERTO  
LÓPEZ RUIZ, DAVID  
LOZANO MARTÍNEZ, JOSEFA  
MANZANERA LÓPEZ, ABRAHAM  
MAQUILÓN SÁNCHEZ, JAVIER JERÓNIMO  
MARTÍNEZ CARMONA, MARINA  
MARTÍNEZ JUÁREZ, MIRIAM  
MARTÍNEZ SEGURA, MARÍA JOSÉ  
MÉNDEZ MATEO, INMACULADA  
MILLÁN ESCRICHE, MARÍA MERCEDES  
MIRETE RUIZ, ANA BELÉN  
MOLINA PUCHE, SEBASTIÁN  
MONROY HERNÁNDEZ, FUENSANTA  
MONTEAGUDO FERNÁNDEZ, JOSÉ  
MORENO MARTÍNEZ, PEDRO LUIS

MORENO VERA, JUAN RAMÓN  
NORTES-MARTÍNEZ ARTERO, MARÍA ROSA  
ORENES CÁRCELES, JOSÉ  
ORTEGA CASTEJÓN, JOSÉ FRANCISCO  
PALAZÓN HERRERA, JOSÉ  
PALLARÉS HOLZ, MARÍA  
PARRA MARTÍNEZ, JOAQUÍN  
PONS PARRA, ROSA MARÍA  
PORTELA PRUAÑO, ANTONIO  
RAMÍREZ DE LA FE, CARMEN  
RAMÓN VERDÚ, ALFREDO JOSÉ  
ROBLES MORAL, FRANCISCO JAVIER  
RODRÍGUEZ PÉREZ, RAIMUNDO ANTONIO  
ROMERO DÍAZ, SILVIA  
RUIZ ESTEBAN, CECILIA MARÍA  
SALMERÓN AROCA, JUAN ANTONIO  
SÁNCHEZ FUSTER, MARÍA CARMEN  
SÁNCHEZ LÓPEZ, MARÍA CRISTINA  
SEBASTIÁN VICENTE, ANA  
SERRANO PASTOR, FRANCISCA JOSÉ  
SOLÍS BECERRA, JUAN ANTONIO  
TORRES SOTO, ANA  
VICENTE NICOLÁS, GREGORIO  
VILLALBA GÓMEZ, JOSÉ VÍCTOR  
**Excusan**  
ALONSO ROQUE, JOSÉ IGNACIO  
ARNÁIZ SÁNCHEZ, PILAR  
ASENSIO ABENZA, MAYA  
BAS PEÑA, ENCARNACIÓN  
BELMONTE ALMAGRO, MARÍA LUISA  
CASTEJÓN MOCHÓN, JOSÉ FRANCISCO  
DE PRO CHEREGUINI, CARLOS  
DE VICENTE-YAGÜE JARA, MARÍA ISABEL  
FERNÁNDEZ DÍAZ MANUEL  
FERRANDO PRIETO, MARÍA MERCEDES  
GARCÍA HERNÁNDEZ, MARIA LUISA  
GARCÍA LUQUE, OLGA  
GÓMEZ MÁRMOL, ALBERTO  
GONZÁLEZ BAREA, EVA MARÍA  
GUTIÉRREZ PORLÁN, ISABEL DEL CARMELO  
HERRERA GUTIÉRREZ, EVA  
IZQUIERDO RUS, TOMÁS  
LÓPEZ BANET, LUISA  
LÓPEZ NICOLÁS, LUCÍA  
LÓPEZ VICENT, PATRICIA  
MARTÍNEZ DE MIGUEL LÓPEZ, SILVIA MARGARITA  
MAURANDI LÓPEZ, ANTONIO  
MIRALLES MARTÍNEZ, PEDRO  
MOLINA SAORÍN, JESÚS  
MONTOYA RUBIO, JUAN CARLOS

Decanato Facultad de Educación  
Edificio (9) Facultad de Educación  
Campus de Espinardo  
30100 — Murcia  
ESPAÑA

[decanatoeducacion@um.es](mailto:decanatoeducacion@um.es)  
Tlf.: 868 88 4162

[www.um.es/web/educacion](http://www.um.es/web/educacion)



NICOLÁS ZARAGOZA, PEDRO  
OLIVARES CARRILLO, PILAR  
PARADA NAVAS, JOSÉ LUIS  
PORTO CURRAS, MÓNICA  
RODRÍGUEZ ENTRENA, MARÍA JESÚS  
RUIZ NAVARRO, ANA  
SAINZ GÓMEZ, MARTA  
SÁNCHEZ LÁZARO, ANTONIA MARÍA  
SÁNCHEZ MARTÍN, MICAELA  
SÁNCHEZ SÁNCHEZ, GABRIEL  
SÁNCHEZ VERA, MARÍA DEL MAR  
SERRANO SÁNCHEZ, JOSÉ LUIS  
SOLANO FERNÁNDEZ, ISABEL MARÍA

#### Orden del día

1. Aprobación, si procede, de actas de sesiones anteriores.
2. Informe del equipo decanal.
3. Informe de los acuerdos adoptados en las comisiones de la Junta de Facultad.
4. Aprobación, si procede, de las Guías Docentes de las asignaturas de los títulos de los Grados y Másteres de la Facultad de Educación para el curso 2024/2025.
5. Aprobación, si procede, de la delegación a la Comisión Permanente de la Junta de Facultad de la aprobación de las Guías Docentes pendientes de aprobación para el curso 2024/2025.

6. Aprobación, si procede, del Programa de Orientación y Tutoría (POT) de los títulos oficiales (Grado y Posgrado) de la Facultad de Educación para el curso 2024/2025.
7. Aprobación, si procede, de las enmiendas presentadas al Reglamento de Régimen Interno de la Facultad de Educación.
8. Aprobación, si procede, de logotipo de la Facultad de Educación -submarca- vinculado a la nueva imagen institucional Universidad de Murcia.
9. Aprobación, si procede, de la adaptación de los calendarios de los títulos de la Facultad de Educación para el curso 2024/2025.
10. Aprobación, si procede, del Reglamento de la Comisión de Atención a la Diversidad de la Facultad de Educación.
11. Aprobación, si procede, de la composición de las comisiones evaluadoras de la convocatoria de concurso de acceso a diferentes plazas de profesorado de la Facultad de Educación.
12. Aprobación, si procede, del curso "I Congreso Internacional del Tambor", a cargo del profesor de la Facultad de Educación D. Norberto López Núñez.
13. Asuntos de trámite.
14. Ruegos y preguntas.

Siendo las 9.35 horas del 8 de julio de 2024 comienza la Junta de Facultad ordinaria.

Antes de comenzar el desarrollo de los puntos de la Junta, el secretario expresa el sentimiento de dolor de la Junta por el fallecimiento del profesor D. Rafael García Nadal.

#### 1. Aprobación, si procede, de actas de sesiones anteriores.

Se aprueban por unanimidad las actas de la sesión ordinaria del 28 de mayo de 2024 y de las sesiones extraordinarias de 13 de junio y de 17 de junio de 2024.

#### 2. Informe del equipo decanal.

Toma la palabra la decana para explicar el estado actual del proceso de acreditación AUDIT. Indica que, hasta el momento no ha llegado el informe definitivo, aunque el informe provisional era favorable con escasas no conformidades menores, a las que la vicedecana de Calidad presentó las correspondientes alegaciones. En el caso de que, como se espera, el informe definitivo sea favorable, permitirá la solicitud automática de la Acreditación Institucional, lo que facilitará muchos procesos a la Facultad.

Por otra parte, explica que el pasado 5 de julio, se aprobó en el Consejo de Gobierno de la Universidad de Murcia la recuperación de la Mención de Recursos Educativos para el Ocio y el Tiempo Libre del Grado en Educación Primaria para el próximo curso 2024/2025 y se recordó el compromiso de la Facultad de Educación para realizar los cambios pertinentes que permitan, a partir del próximo año, la oferta de una opción generalista en dicho Grado. En

Decanato Facultad de Educación  
Edificio (9) Facultad de Educación  
Campus de Espinardo  
30100 — Murcia  
ESPAÑA

[decanatoeducacion@um.es](mailto:decanatoeducacion@um.es)  
Tlf.: 868 88 4162

[www.um.es/web/educacion](http://www.um.es/web/educacion)



este aspecto, la vicerrectora de Estudios agradeció los esfuerzos de la Junta de la Facultad de Educación para llevar a cabo los ajustes en la docencia del profesorado que permite la apertura de esta mención este próximo curso, lo que amplía la oferta de estudios a los estudiantes como se ha demandado desde la Facultad.

### 3. Informe de los acuerdos adoptados en las comisiones de la Junta de Facultad.

El secretario de la Facultad informa sobre los acuerdos de las Comisiones Permanentes celebradas desde la última Junta ordinaria. En concreto, el pasado 17 de mayo de 2024 se aprobó el curso "Diploma de experto en diseño, aplicación y Evaluación de actividades a través de herramientas Digitales en el aula (I edición)". Código 14972; y el convenio entre fundación CEPAIM Acción Integral con Migrantes y la Universidad de Murcia para colaborar en el desarrollo de la tesis doctoral "La perspectiva socioeducativa de los procesos participativos en el marco de los procesos de desarrollo comunitario. Una aproximación desde la educación social". Además, se aprobaron las comisiones evaluadoras de las convocatorias de concurso de acceso a plazas de Ayudante Doctor de la Facultad de Educación de las áreas de Didáctica de las Matemáticas, Psicología Evolutiva y de la Educación y Didáctica de la Lengua (Francés). Por otra parte, el 17 de junio de 2024, la Comisión Permanente aprobó el curso "Certificado de Formación en Religión Católica y su didáctica (XIV Edición)" y las comisiones evaluadoras de la convocatoria de concurso de acceso a dos plazas de Catedrático/a de la Facultad de Educación del área de Didáctica y Organización Escolar.

La Vicedecana de Calidad informa de que en la Comisión de Aseguramiento de la Calidad del 13 de junio se llevó a cabo el informe y valoración de los informes sobre la gestión del personal académico y de apoyo a la docencia (PA05) del curso 2022/2023. Al analizar los datos en UNICA de forma comparativa con los de cursos anteriores se aprecia que se ha mantenido relativamente estable el PDI total en los títulos del centro, así como el número de docentes que poseen el título de doctor. Incluso se ha mantenido con datos similares en los últimos cursos la estabilidad de la plantilla. Asimismo, se aprecia que en todos los títulos se trata de una cifra adecuada en lo que respecta en la relación estudiante/PDI. Comenta que se recibieron los informes elaborados por el Centro de Formación y desarrollo Profesional (CFDP) para cada título (disponibles en UNICA). En lo referente al PDI suele hacer referencia a formación relacionada con mejora de la docencia, educación inclusiva, gestión institucional, sobre igualdad, sobre investigación y transferencia, lenguas y programas bilingües, prevención de riesgos laborales, salud y bienestar y tecnología y comunicación. En el caso del PTGAS destacan sobre prevención de riesgos laborales, salud y bienestar, gestión institucional, igualdad y tecnologías y comunicación. Entre las acciones formativas organizadas por centros por el CFDP, en el curso 2022-2023, se llevaron a cabo dos acciones formativas: "Orientaciones para una respuesta educativa de calidad a todo el alumnado" y "Salud mental del alumnado y prevención del burnout en el profesorado". Se trata de acciones formativas que cubrían las necesidades detectadas en el perfil del profesorado a través de las encuestas, así como desde la figura de coordinación de cada título. Esto supone el cumplimiento del 100% del indicador

Decanato Facultad de Educación  
Edificio (9) Facultad de Educación  
Campus de Espinardo  
30100 — Murcia  
ESPAÑA

[decanatoeducacion@um.es](mailto:decanatoeducacion@um.es)  
Tlf.: 868 88 4162  
[www.um.es/web/educacion](http://www.um.es/web/educacion)

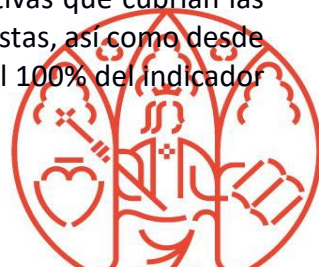

planteado en la política de calidad del centro. Cabe indicar que cada vez más docentes del centro forman parte de proyectos de innovación docente gestionados por la Unidad de Innovación, tal y como puede apreciarse en <https://www.um.es/web/innovacion/gid/listado>. Se propone mantener dichos valores e inclusive potenciarlos. Las líneas de actuación sobre las que versan los proyectos están relacionadas con: apoyo a la educación abierta, impulso de la enseñanza virtual y semipresencial, incorporación de tecnologías de la formación presencial, iniciativas para la difusión de diferentes tendencias para el acceso abierto aplicadas, promoción de proyectos y acciones de innovación y mejora docente, iniciativas en pro de la internacionalización y el bilingüismo en la docencia, innovar para emprender, etc.

Como acciones de mejora se plantean: mantener al menos dos cursos organizados por el CFDP dentro de la formación por centros y promover la participación en proyectos de innovación docente entre el profesorado del centro.

De igual modo, la vicedecana de Calidad informa que en dicha CAC se llevó a cabo un informe y valoración, de los resultados de inserción laboral 2023 del COIE (PC08) de los másteres del centro. Se recibieron los informes 2023 de inserción laboral y satisfacción de las promociones 2019/2020 y 2020/2021 del COIE. Así, en lo referente al medio de acceso al empleo la mayoría del alumnado indica que había sido por convocatoria públicas. Referente a la situación laboral cabe destacar que, salvo en el caso del M.U. de Formación del Profesorado, por ser habilitante, se encuentran los valores más altos en el M.U. en Investigación Musical (93.3%) y en el M.U. en Educación y Museos (81.6%) en el alumnado que está trabajando actualmente. En cuanto al acceso al mercado laboral (media de 1-5) cabe indicar que la más alta se encuentra en el M.U. de Formación del Profesorado, por ser habilitante, seguida del M.U. en Educación y Museos. En el caso del porcentaje de alumnado egresado que considera que existe totalmente una relación con el trabajo desempeñado con los estudios cabe indicar que de nuevo encontramos los valores más altos en el caso del M.U. de Formación del Profesorado, seguido del M.U. en Educación y Museos. Atendiendo a los resultados obtenidos sigue siendo necesario plantear como acción de mejora: promover al menos una sesión formativa de orientación laboral enmarcadas en las salidas profesionales e inclusive de emprendimiento de los títulos de máster con la finalidad de aumentar la empleabilidad.

Finalmente, señala que, en dicha CAC en lo referente a las acciones de mejora cabe mencionar que se solicitaron las ayudas para la financiación de actuaciones previstas en los planes de mejora de las titulaciones de la Facultad. Así se solicitaron dos acciones:

- **ACCIÓN 1:** Elaboración del Programa de Orientación y Tutoría que garantice el desarrollo de actividades de acogida a estudiantes de nuevo ingreso, Orientación y Apoyo a la Formación, Acción Tutorial (Coordinación y Tutoría) y orientación profesional, según la diversidad y necesidades especiales, para facilitar la adecuada adaptación de sus estudiantes a la vida universitaria para adquirir la formación curricular más adecuada a sus futuras expectativas e intereses laborales (PC04/2024-01).
- **ACCIÓN 2:** Inversión en infraestructuras y tecnología para mejorar la accesibilidad universal y las prácticas sostenibles en la gestión de recursos (PA06/2024-01) (proceso PA06. Gestión de los recursos materiales y servicios). Se ha aceptado parte del presupuesto solicitado por lo

Decanato Facultad de Educación  
Edificio (9) Facultad de Educación  
Campus de Espinardo  
30100 — Murcia  
ESPAÑA

[decanatoeducacion@um.es](mailto:decanatoeducacion@um.es)  
Tlf.: 868 88 4162  
[www.um.es/web/educacion](http://www.um.es/web/educacion)

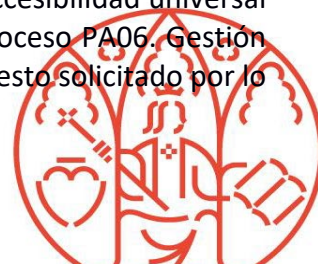

que se ejecutarán las medidas indicadas en la solicitud una vez iniciado el próximo curso académico.

La Vicedecana de Calidad comenta que en el informe de auditoría externa tras la visita del panel para la certificación AUDIT, de cara a la acreditación institucional del 29 de abril, nos indicaron 2 no conformidades, 14 oportunidades de mejora y 4 observaciones que ya han sido integradas en el PAM para su seguimiento en UNICA y en la web del centro, tal y como nos recomendaron y para el cumplimiento de dicha acción planteada (AUDIT/2024-NC02). Cabe mencionar que algunas de las recomendaciones y observaciones no son propias de acometerse desde la Facultad de Educación, sino que el responsable es el Vicerrectorado de Calidad al que ya han sido remitidas dichas observaciones u oportunidades de mejora para que sean tenidas en cuenta. Del mismo modo, entre las acciones de mejora la AUDIT/2024-OB04 supone revisar las erratas detectadas en el MSAIC de la Facultad de Educación para su corrección. Para ello se ha revisado lo siguiente:

- Título del Capítulo 4 (pág. 18).
- Alguna mención al PAS antes de PTGAS (por ejemplo, pág. 20, 21).

La nueva versión del manual será reemplazada en el web del centro tras haber informado en la presente Junta de Facultad.

#### 4. Aprobación, si procede, de las Guías Docentes de las asignaturas de los títulos de los Grados y Másteres de la Facultad de Educación para el curso 2024/2025.

La decana explica que se han producido numerosas incidencias en el proceso de cumplimentación de Guías Docentes por parte del profesorado y que se propone realizar un escrito dirigido a los vicerrectorados correspondientes resumiéndolas, para que, en lo posible, se eviten en próximos cursos.

En este mismo punto, el secretario presenta un breve informe con el estado actual de las Guías Docentes de la Facultad de Educación que se someten a votación.

GRADOS	GD LISTAS PARA SER APROBADAS JF 08.07.24	TOTAL GD	PENDIENTES
EDUCACIÓN INFANTIL	45	51	6
EDUCACIÓN PRIMARIA	107	125	18
EDUCACIÓN SOCIAL	39	43	4
PEDAGOGÍA	46	48	2
DT INF + PRI	73	84	11
DT PRI + EF	53	75	22
<b>TOTAL GRADOS</b>	<b>363</b>	<b>426</b>	<b>63</b>

MÁSTERES			
MIECE	17	17	0
MIESE	16	17	1
INVESTIGACIÓN MUSICAL	10	12	2

Decanato Facultad de Educación [decanatoeducacion@um.es](mailto:decanatoeducacion@um.es)  
Edificio (9) Facultad de Educación Tlf.: 868 88 4162  
Campus de Espinardo  
30100 — Murcia  
ESPAÑA [www.um.es/web/educacion](http://www.um.es/web/educacion)

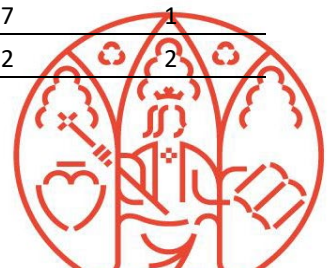

MUSEOS	14	14	0
ORIENTACIÓN FAMILIAR	4	12	8
INFANTIL Y PRIMARIA	16	18	2
MFP	81	128	47
DT MFP + EF	11	20	9
DT MFP + MAT	33	37	4
DT MFP + PSI	35	36	1
<b>TOTAL MÁSTERES</b>	<b>237</b>	<b>311</b>	<b>74</b>
	<b>600</b>	<b>737</b>	<b>137</b>

Se aprueban las Guías Docentes sometidas a votación.

### 5. Aprobación, si procede, de la delegación a la Comisión Permanente de la Junta de Facultad de la aprobación de las Guías Docentes pendientes de aprobación para el curso 2024/2025.

El secretario explica que, al igual que el curso pasado y puesto que el proceso de aprobación de las Guías Docentes todavía no se ha concluido, se faculta a la Comisión Permanente la competencia para aprobar las guías docentes pendientes para el próximo curso 2024/2025. Se aprueba por unanimidad.

### 6. Aprobación, si procede, del Programa de Orientación y Tutoría (POT) de los títulos oficiales (Grado y Posgrado) de la Facultad de Educación para el curso 2024/2025.

La vicedecana de Calidad agradece al vicedecano de Estudiantes por su colaboración en la elaboración del Plan de Orientación y Tutoría. Se ha seguido el modelo de programa de orientación y tutoría de cursos anteriores sobre el que se ha adaptado a la nueva imagen corporativa de la Universidad de Murcia, se ha añadido un índice de contenidos y se ha revisado lo relativo a la figura de coordinación de TFM/ prácticas y coordinación de especialidades del M.U. en Formación del Profesorado puesto que no se reflejaba hasta ahora en el programa. Asimismo, se ha añadido la figura del tutor/a de atención a la diversidad según el Reglamento de la Comisión de Atención a la diversidad de la Facultad de Educación, aprobado en la Comisión de Atención a la Diversidad (CADI) el 11 de junio del 2024.

Las jornadas de acogida de los grados para el curso 2024-2025 se realizarán en dos sesiones el 12 de septiembre en horario de mañana y en horario de tarde. En el caso de los másteres se estima que se realicen el primer día de clase de cada título. Esto será gestionado desde la coordinación de cada máster.

El Plan de Orientación y Tutoría (POT) para los títulos de la Facultad de Educación consta de:

1. Programa de Acogida a estudiantes de nuevo ingreso.
2. Programa de Orientación y Apoyo a la Formación.
3. Programa de Acción Tutorial (Coordinación y Tutoría).
4. Programa de Orientación Profesional.

Decanato Facultad de Educación  
Edificio (9) Facultad de Educación  
Campus de Espinardo  
30100 — Murcia  
ESPAÑA

[decanatoeducacion@um.es](mailto:decanatoeducacion@um.es)  
Tlf.: 868 88 4162  
[www.um.es/web/educacion](http://www.um.es/web/educacion)



Además de lo indicado podemos encontrar otro tipo de acciones llevadas a cabo en el centro como pueden ser actividades de ocio, presentaciones de libros, etc.

En UNICA se llevará a cabo un seguimiento de las acciones realizadas indicando el número de asistentes, responsable de su realización, fecha, así como la valoración de la misma.

La Vicedecana de Calidad comenta que en el caso del Máster Universitario en Educación y Museos. Patrimonio, Identidad y Mediación Cultural la coordinadora remitió el plan concreto para dicho título que forma parte como anexo del documento general dadas las características propias del mismo. Como acciones de mejora se propone: gestionar al menos el desarrollo de 10 actividades culturales, de innovación y de formación académica y laboral (ILE, voluntariado, etc.).

## 7. Aprobación, si procede, de las enmiendas presentadas al Reglamento de Régimen Interno de la Facultad de Educación.

El secretario comenta el proceso seguido, hasta el momento, para la actualización del Reglamento de Régimen Interno de la Facultad de Educación. Indica que el pasado mes de marzo, se elaboró un documento con actualizaciones de diferentes artículos del Reglamento elaborado por el equipo decanal. Este fue remitido a los departamentos de la Facultad para su debate y la presentación de nuevas propuestas, las cuales fueron atendidas en su mayor parte por el equipo decanal. El 6 de junio pasado, y de acuerdo con lo establecido en el Reglamento de Régimen Interno en vigor en su artículo 63 para el proceso de reforma del mismo, se envió a los miembros de la Junta de Facultad la propuesta “dando un plazo de, al menos, cinco días lectivos para la presentación de enmiendas” (art. 63.2). Una vez concluido este, se han presentado dos nuevas enmiendas que se someten a debate en esta Junta, de acuerdo a lo establecido en el art. 63.3. “la propuesta de reforma, junto con las enmiendas recibidas, se incluirá como punto del orden del día en la siguiente sesión ordinaria de la Junta, donde se procederá a su debate. En dicho debate existirá necesariamente un turno de defensa a cargo de uno de los firmantes de la propuesta y de las diversas enmiendas.”

La profesora D<sup>a</sup> Rosa María Hervás Avilés presenta una enmienda de adición al artículo 2 del Reglamento en la que se solicita la inclusión del siguiente texto en el apartado de organización de las enseñanzas por el centro: “siguiendo las indicaciones del Reglamento por el que se regulan los estudios universitarios oficiales de grado y máster universitario de la Universidad de Murcia (Aprobado en Consejo de Gobierno de 22 de julio de 2022 y modificado en Consejo de Gobierno de 24 de marzo de 2023 o la normativa que lo sustituya)”. Se aprueba por unanimidad.

La profesora D<sup>a</sup> Patricia Esteve Guirao, la coordinadora de las Prácticas y TFM del Master de Formación del Profesorado de Secundaria, D<sup>a</sup> Luisa López Banet y el vicedecano de Investigación y Posgrado, D. Pedro Nicolás Zaragoza presentan una enmienda de adición al artículo 35 con un nuevo apartado 2: “Las respectivas comisiones académicas de los diferentes títulos de Máster de la Facultad de Educación, tendrán las funciones y composición recogidas en el capítulo VI artículo 24 del Reglamento por el que se regulan los estudios universitarios oficiales de Grado y Máster universitario de la Universidad de Murcia. Como caso especial, la

Decanato Facultad de Educación [decanatoeducacion@um.es](mailto:decanatoeducacion@um.es)  
Edificio (9) Facultad de Educación Tlf.: 868 88 4162  
Campus de Espinardo  
30100 — Murcia  
ESPAÑA [www.um.es/web/educacion](http://www.um.es/web/educacion)



comisión académica del Máster en Formación del Profesorado estará formada por: un representante del equipo decanal del Centro que actúa como presidente, un representante del Personal de Administración y Servicios del Centro, un/a coordinador/a del Máster, un/a coordinador/a de prácticas y TFM, un/a coordinador/a de cada una de las especialidades, un/a representante de cuatro de las seis áreas psicopedagógicas, un/a estudiante representante de las especialidades, dos representantes de las Prácticas de Enseñanza". Se aprueba por unanimidad.

El secretario comenta que además de las enmiendas presentadas y aprobadas, el documento que se someterá a votación por la Junta contiene la actualización sobre las comisiones de trabajo del centro y también recoge una redacción no sexista. Explica que, de acuerdo al art. 63.4 "En todo caso, para aprobar la modificación del Reglamento será necesario el voto afirmativo de la mayoría absoluta de los miembros de la Junta.". Por lo que, los próximos días se iniciará un proceso de votación por la aplicación de televoto de la Universidad de Murcia de los miembros de la Junta de Facultad del texto completo de actualización del Reglamento de Régimen Interno el cual, si es aprobado, "se elevará al Consejo de Gobierno de la Universidad para su aprobación definitiva." (art. 63.5).

### 8. Aprobación, si procede, de logotipo de la Facultad de Educación -submarca- vinculado a la nueva imagen institucional Universidad de Murcia.

El vicedecano de Cultura y Comunicación explica las nuevas propuestas de logotipo para la Facultad de Educación.

1

2

3



Se procede a votar las propuestas con el siguiente resultado: Propuesta 1, 0 votos; propuesta 2, 3 votos; propuesta 3, 30 votos; abstenciones, 23. Se aprueba la opción número 3.

### 9. Aprobación, si procede, de la adaptación de los calendarios de los títulos de la Facultad de Educación para el curso 2024/2025.

La decana explica que, en la propuesta de calendarios sometida a votación, se ha tenido en cuenta que las festividades de la Comunidad Autónoma de la Región de Murcia en los niveles



Decanato Facultad de Educación  
Edificio (9) Facultad de Educación  
Campus de Espinardo  
30100 — Murcia  
ESPAÑA

[decanatoeducacion@um.es](mailto:decanatoeducacion@um.es)  
Tlf.: 868 88 4162

[www.um.es/web/educacion](http://www.um.es/web/educacion)





de Educación Infantil y Educación Primaria (29 de noviembre) y de Educación Secundaria (27 de enero) para que coincidan con estas.

Se ponen de manifiesto algunos errores sobre la fecha de comienzo de las clases en septiembre en diversos grados que se subsanan. Se aprueban los calendarios.

### 10. Aprobación, si procede, del Reglamento de la Comisión de Atención a la Diversidad de la Facultad de Educación.

La vicedecana de Prácticas Externas explica el nuevo Reglamento de la Comisión de Atención a la Diversidad de la Facultad de Educación. Se indican algunos errores menores de redacción que se subsanan. Se aprueba por unanimidad.

### 11. Aprobación, si procede, de la composición de las comisiones evaluadoras de la convocatoria de concurso de acceso a diferentes plazas de profesorado de la Facultad de Educación.

La decana explica las distintas comisiones evaluadoras de la convocatoria de acceso a diferentes plazas de profesorado de la Facultad de Educación que se someten a votación.

**CATEGORIA: Profesorado Permanente Laboral**

**DEPARTAMENTO: DIDÁCTICA DE LAS CIENCIAS EXPERIMENTALES**

**ÁREA/ESPECIALIDAD: DIDÁCTICA DE LAS CIENCIAS EXPERIMENTALES**

#### COMISIÓN SELECCIÓN

	NOMBRE y APELLIDOS	EMAIL	CUERPO	DEPARTAMENTO	ÁREA	UNIVERSIDAD
VOCAL	Fátima Rodríguez Marín	frodmar@us.es	Profesora Titular de Universidad	Didáctica de las Ciencias Experimentales y Sociales	Didáctica de las Ciencias Experimentales	Sevilla
VOCAL	Soraya Hamed Al-Lal	sha@us.es	Profesora Titular de Universidad	Didáctica de las Ciencias Experimentales y Sociales	Didáctica de las Ciencias Experimentales	Sevilla
VOCAL	Antonio Joaquín Franco Mariscal	anjoa@uma.es	Profesor Titular de Universidad	Didáctica de la Matemática, de las Ciencias Sociales y de las Ciencias Experimentales	Didáctica de las Ciencias Experimentales	Málaga
VOCAL	José Miguel Vilchez González	jmvilchez@ugr.es	Profesor Titular de Universidad	Didáctica de las Ciencias Experimentales	Didáctica de las Ciencias Experimentales	Granada

Se aprueba por unanimidad.

**CATEGORIA: Profesorado Permanente Laboral**

**DEPARTAMENTO: DIDÁCTICA Y ORGANIZACIÓN ESCOLAR**

Decanato Facultad de Educación  
Edificio (9) Facultad de Educación  
Campus de Espinardo  
30100 — Murcia  
ESPAÑA

[decanatoeducacion@um.es](mailto:decanatoeducacion@um.es)

Tlf.: 868 88 4162

[www.um.es/web/educacion](http://www.um.es/web/educacion)



**ÁREA/ESPECIALIDAD: DIDÁCTICA Y ORGANIZACIÓN ESCOLAR**

**COMISIÓN SELECCIÓN**

	NOMBRE y APELLIDOS	EMAIL	CUERPO	DEPARTAMENTO	ÁREA	UNIVERSIDAD
VOCAL	José Manuel Sáez López	jmsaezlopez@edu.uned.es	Profesor Titular de Universidad	Didáctica, Organización Escolar, y Didácticas Especiales	Ciencias de la Educación	Universidad Nacional de Educación a Distancia . Uned
VOCAL	Daniel Losada Iglesias	daniel.losada@ehu.eus	Profesor Titular de Universidad	Didáctica y Organización Escolar	Didáctica y Organización Escolar	Universidad del País Vasco/ Euskal Herriko Unibertsitatea
VOCAL	Beatriz Barrero Fernández	beatrizbarrero@ugr.es	Contratada Doctora	Didáctica y Organización Escolar	Atención a la diversidad, Inclusión educativa. Asesoramiento y Orientación educativa.	Universidad de Granada
VOCAL	María José Godoy Merino	godoymerino21@unex.es	Contratada Doctora	Ciencias de la Educación.	Didáctica y Organización Escolar.	Universidad de Extremadura.

Se aprueba por unanimidad.

**CATEGORIA: Profesor/a Titular de Universidad**

**DEPARTAMENTO: DIDÁCTICA DE LAS CIENCIAS MATEMÁT. Y SOCIAL.**

**ÁREA/ESPECIALIDAD: DIDÁCTICA DE LA MATEMÁTICA**

**COMISIÓN SELECCIÓN**

	NOMBRE y APELLIDOS	EMAIL	CUERPO	DEPARTAMENTO	ÁREA	UNIVERSIDAD
VOCAL	Miguel Rodríguez Wilhelmi	miguelr.wilhelmi@unavarra.es	Prof. Titular de Universidad	Estadística, Informática y Matemáticas	Didáctica de la Matemática	Universidad de Navarra
VOCAL	José Pedro Arteaga Cezón	parteaga@ugr.es	Prof. Titular de Universidad	Didáctica de la Matemática	Didáctica de la Matemática	Universidad de Granada
VOCAL	María de la Cinta Muñoz Catalán	mcmunozcatalan@us.es	Prof. Titular de Universidad	Didáctica de las Matemáticas	Didáctica de la Matemática	Universidad de Sevilla
VOCAL	Nuria de los Ángeles Climent Rodríguez	climent@uhu.es	Prof. Titular de Universidad	Didácticas integradas	Didáctica de las Matemáticas	Universidad de Huelva

Se aprueba por unanimidad.

**CATEGORIA: Profesorado Permanente Laboral**

**DEPARTAMENTO: MÉTODOS DE INVESTIGACIÓN Y DIAGNÓSTICO EN EDU**

Decanato Facultad de Educación  
Edificio (9) Facultad de Educación  
Campus de Espinardo  
30100 — Murcia  
ESPAÑA

[decanatoeducacion@um.es](mailto:decanatoeducacion@um.es)

Tlf.: 868 88 4162

[www.um.es/web/educacion](http://www.um.es/web/educacion)



**ÁREA/ESPECIALIDAD: MÉTODOS DE INVESTIGACIÓN Y DIAGNÓSTICO EN EDUCACIÓN**  
**COMISIÓN SELECCIÓN**

	NOMBRE y APELLIDOS	EMAIL	CUERPO	DEPARTAMENTO	ÁREA	UNIVERSIDAD
VOCAL	Eva María Espiñeira Bellón	eva.espiñeira@udc.es	Titular de Universidad	Didácticas Específicas y Métodos de Investigación y Diagnóstico en Educación	MIDE	Universidad de A Coruña
VOCAL	Magdalena Suarez Ortega	msuarez@us.es	Titular de Universidad	Métodos de Investigación y Diagnóstico en Educación	MIDE	Universidad de Sevilla
VOCAL	Jesús Miguel Muñoz Cantero	jesus.miguel.munoz@udc.es	Catedrático de Universidad	Didácticas Específicas y Métodos de Investigación y Diagnóstico en Educación	MIDE	Universidad de A. Coruña
VOCAL	José Serrano Angulo	joseserrano@uma.es	Titular de Universidad	Teoría e Historia de la Educación y Métodos de Investigación y Diagnóstico en Educación	MIDE	Universidad de Málaga

Se aprueba por unanimidad.

**CATEGORIA: Profesorado Permanente Laboral**  
**DEPARTAMENTO: EXPRESIÓN PLÁSTICA, MUSICAL Y DINÁMICA**  
**ÁREA/ESPECIALIDAD: DIDÁCTICA DE LA EXPRESIÓN PLÁSTICA**

**COMISIÓN SELECCIÓN**

	NOMBRE y APELLIDOS	EMAIL	CUERPO	DEPARTAMENTO	ÁREA	UNIVERSIDAD
VOCAL	Javier Albar Mansoa	pjalbar@art.ucm.es	Contratado Doctor	<u>Escultura y Formación Artística</u>	Didáctica de la Expresión Plástica	Universidad Complutense de Madrid
VOCAL	Ricard Ramón Camps	<u>ricard.ramon@uv.es</u>	Contratado Doctor	Didáctica de la Educación Física, Artística y Música	Didáctica de la Expresión Plástica	Universidad de Valencia
VOCAL	Gemma París Romia	gemma.paris@uab.cat	Titular de Universidad	Departament de Didàctica de l'Expressió Musical, Plàstica i Corporal	Didàctica de l'Expressió Plàstica	Universidad Autónoma de Barcelona
VOCAL	Noemí Ávila Valdés	navila@ucm.es	Titular de Universidad	Didáctica de las Lenguas, Artes y Educación Física	Didáctica de la Expresión Plástica	Universidad Complutense de Madrid

Se aprueba por unanimidad.

Decanato Facultad de Educación [decanatoeducacion@um.es](mailto:decanatoeducacion@um.es)  
Edificio (9) Facultad de Educación Tlf.: 868 88 4162  
Campus de Espinardo  
30100 — Murcia  
ESPAÑA [www.um.es/web/educacion](http://www.um.es/web/educacion)



**CATEGORIA: Profesorado Permanente Laboral**

**DEPARTAMENTO: TEORÍA E HISTORIA DE LA EDUCACIÓN**

**ÁREA/ESPECIALIDAD: TEORÍA E HISTORIA DE LA EDUCACIÓN**

**COMISIÓN SELECCIÓN**

	NOMBRE y APELLIDOS	EMAIL	CUERPO	DEPARTAMENTO	ÁREA	UNIVERSIDAD
VOCAL	Juan Antonio Rodríguez Hernández	<a href="mailto:jrodriz@ull.es">jrodriz@ull.es</a>	Profesor Titular de Universidad	Historia y Filosofía de la Ciencia, la Educación y el Lenguaje	Teoría e Historia de la Educación	Universidad de La Laguna
VOCAL	Juan Luís Fuentes Gómez-Calcerrada	<a href="mailto:jlfuente@ucm.es">jlfuente@ucm.es</a>	Profesor Titular de Universidad	Estudios educativos	Teoría e Historia de la Educación	Universidad Complutense de Madrid
VOCAL	María Luisa Rico Gómez	<a href="mailto:marialuisa.rico@ua.es">marialuisa.rico@ua.es</a>	Profesora Titular de Universidad	Didáctica General y Didáctica Específicas	Teoría e Historia de la Educación	Universidad de Alicante
VOCAL	Beatriz Rodríguez Ruíz	<a href="mailto:rodriguezbeatriz@uniovi.es">rodriguezbeatriz@uniovi.es</a>	Profesora Permanente Laboral	Ciencias de la Educación	Métodos de Investigación y Diagnóstico en Educación	Universidad de Oviedo

Se aprueba por unanimidad.

**CATEGORIA: Profesor/a Titular de Universidad**

**DEPARTAMENTO: DIDÁCTICA DE LAS CIENCIAS EXPERIMENTALES**

**ÁREA/ESPECIALIDAD: DIDÁCTICA DE LAS CIENCIAS EXPERIMENTALES**

**COMISIÓN SELECCIÓN**

	NOMBRE y APELLIDOS	EMAIL	CUERPO	DEPARTAMENTO	ÁREA	UNIVERSIDAD
VOCAL	Marta Romero Ariza	<a href="mailto:mromero@ujaen.es">mromero@ujaen.es</a>	Profesora Titular	Didáctica de las Ciencias	Didáctica de las Ciencias Experimentales	Universidad de Jaén
VOCAL	Beatriz Mazas Gil	<a href="mailto:bmazas@unizar.es">bmazas@unizar.es</a>	Profesora Titular	Didácticas Específicas	Didáctica de las Ciencias Experimentales	Universidad de Zaragoza
VOCAL	Uxío Pérez Rodríguez	<a href="mailto:uxio.perez@uvigo.es">uxio.perez@uvigo.es</a>	Profesor Titular	Didácticas Específicas	Didáctica de las Ciencias Experimentales	Universidad de Vigo
VOCAL	José Miguel Vilchez González	<a href="mailto:jmvilchez@ugr.es">jmvilchez@ugr.es</a>	Profesor Titular	Didáctica de las Ciencias Experimentales	Didáctica de las Ciencias Experimentales	Universidad de Granada

Se aprueba por unanimidad.

**CATEGORIA: Profesor/a Titular de Universidad**

**DEPARTAMENTO: EXPRESIÓN PLÁSTICA, MUSICAL Y DINÁMICA**

**ÁREA/ESPECIALIDAD: MÚSICA**

Decanato Facultad de Educación  
Edificio (9) Facultad de Educación  
Campus de Espinardo  
30100 — Murcia  
ESPAÑA

[decanatoeducacion@um.es](mailto:decanatoeducacion@um.es)  
Tlf.: 868 88 4162

[www.um.es/web/educacion](http://www.um.es/web/educacion)



**COMISIÓN SELECCIÓN**

	NOMBRE y APELLIDOS	EMAIL	CUERPO	DEPARTAMENTO	ÁREA	UNIVERSIDAD
VOCAL	Isabel María Ayala Herrera	imayala@ujaen.es	Titular de Universidad	Didáctica de la Expresión Musical, Plástica y Corporal	Didáctica de la Expresión Musical	Jaén
VOCAL	María del Valle de Moya Martínez	mariavalde.moya@uclm.es	Titular de Universidad	Didáctica de la Educación Física, Artística y Música	Didáctica de la Expresión musical	Castilla La Mancha
VOCAL	Juan Zagalaz Cachinero	juanzagalaz@uma.es	Titular de Universidad	Didácticas de las Lenguas, las Artes y el Deporte	Didáctica de la Expresión Musical	Málaga
VOCAL	Albano García Sánchez	agsanchez@uco.es	Titular de Universidad	Historia del Arte, Arqueología y Música	Música	Córdoba

Se aprueba por unanimidad.

**12. Aprobación, si procede, del curso “I Congreso Internacional del Tambor”, a cargo del profesor de la Facultad de Educación D. Norberto López Núñez.**

El profesor D. Norberto López Núñez explica su petición indicando que solicita el visto bueno de la Junta para la creación y gestión del congreso citado en el orden del día, detallando que es un requisito obligatorio para la gestión del trámite por parte de Casiopea. Además, amplia información sobre el congreso indicando el lugar y la fecha de realización, sus características y se pone a disposición de los asistentes para aclarar cuanto deseen. Se aprueba el curso.

**13. Asuntos de trámite.**

No hay

**14. Ruegos y preguntas.**

El alumno D. Francisco Ángel Crevillén Caracena pregunta si se podrá acceder a la Facultad durante el XVII Congreso Anual de Biotecnología que se celebrará en la Facultad entre el 9 y el 12 de julio de este año. Se le informa que sí será posible el acceso.

Sin más asuntos a tratar se levanta la sesión siendo las 10.30 horas.

La Decana  
María Begoña Alfageme González

El Secretario  
G. Enrique Ayuso Fernández

Decanato Facultad de Educación [decanatoeducacion@um.es](mailto:decanatoeducacion@um.es)  
Edificio (9) Facultad de Educación Tlf.: 868 88 4162  
Campus de Espinardo  
30100 — Murcia  
ESPAÑA [www.um.es/web/educacion](http://www.um.es/web/educacion)



**ANEXOS ACTA DE JUNTA DE FACULTAD DE 8 DE JULIO DE 2024**



**ANEXO PTO. 8. APROBACIÓN, SI PROCEDE, DE LOGOTIPO DE LA FACULTAD DE EDUCACIÓN  
-SUBMARCA- VINCULADO A LA NUEVA IMAGEN INSTITUCIONAL UNIVERSIDAD DE MURCIA.**

Decanato Facultad de Educación  
Edificio (9) Facultad de Educación  
Campus de Espinardo  
30100 — Murcia  
ESPAÑA

[decanatoeducacion@um.es](mailto:decanatoeducacion@um.es)

Tlf.: 868 88 4162

[www.um.es/web/educacion](http://www.um.es/web/educacion)



# DISEÑO DE SUBMARCAS DE LA UNIVERSIDAD DE MURCIA: FACULTAD DE EDUCACIÓN

01



UNIVERSIDAD  
DE MURCIA

VICERRECTORADO DE  
TRANSFERENCIA, COMUNICACIÓN  
Y DIVULGACIÓN CIENTÍFICA



## 1. INTRODUCCIÓN

La UMU rediseña su identidad e integra así el ecosistema de marcas que conviven en su interior, con el objetivo de dotar a la institución de un sistema coherente, estructurado y con voz propia.



UNIVERSIDAD  
DE MURCIA



## 2. BRIEFING

*"La participación en la educación implica aprender con otros y trabajar juntos durante las clases, lo que incluye comprometerse activamente con lo que se aprende"* Shirley y Hargreaves, 2021, expertos en educación y defensores de la escuela pública.



UNIVERSIDAD  
DE MURCIA



### 3. PROPUESTA



### 3. PROPUESTA



### 3. PROPUESTA



### 3. PROPUESTA



3.

# PROPUESTA

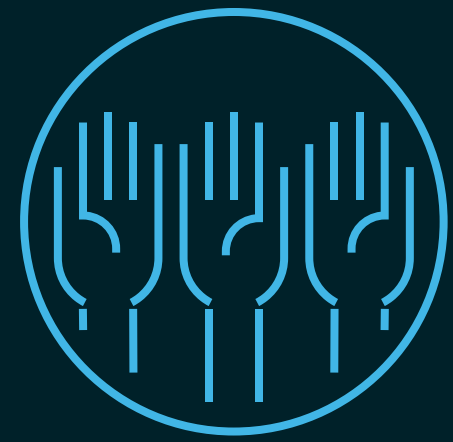

Facultad  
de Educación

UMU

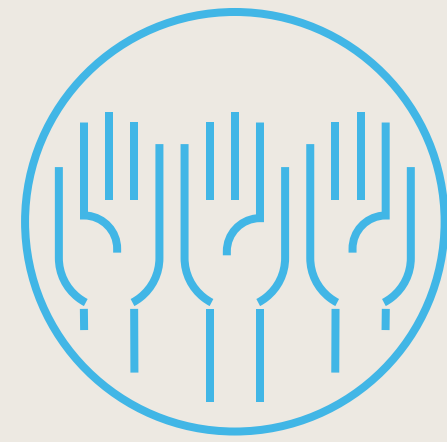

Facultad  
de Educación

UMU

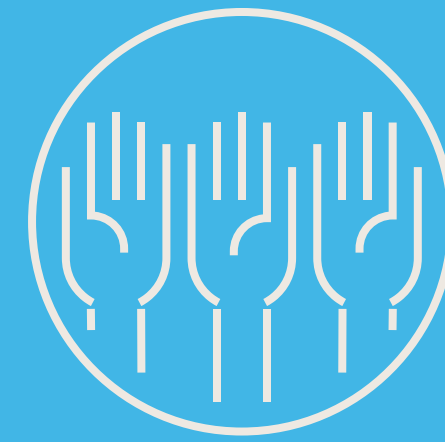

Facultad  
de Educación

UMU

### 3. PROPUESTA





# 4. ALTERNATIVA



# DISEÑO DE SUBMARCAS DE LA UNIVERSIDAD DE MURCIA: FACULTAD DE EDUCACIÓN

02



UNIVERSIDAD  
DE MURCIA

VICERRECTORADO DE  
TRANSFERENCIA, COMUNICACIÓN  
Y DIVULGACIÓN CIENTÍFICA

## 1. BRIEFING

La educación no es sólo la enseñanza de materias, sino que también nos habla de valores, nos ayuda a implicarnos, a trabajar en equipo, a colaborar. Y queremos representarlo de una forma positiva y dinámica.



UNIVERSIDAD  
DE MURCIA

## 2. PROPUESTA



## 2. PROPUESTA



## 2. PROPUESTA



## 2. PROPUESTA



## 2. PROPUESTA



UNIVERSIDAD  
DE MURCIA

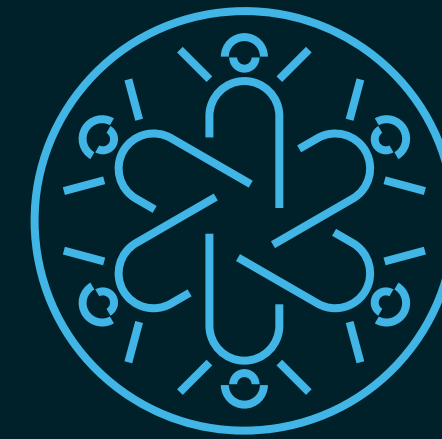

Facultad  
de Educación



## 2. PROPUESTA



Facultad  
de Educación

UMU



Facultad  
de Educación

UMU

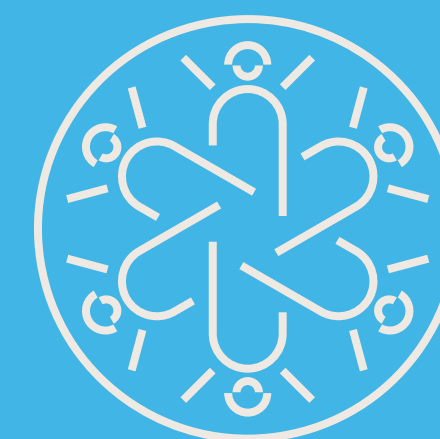

Facultad  
de Educación

UMU

## 2. PROPUESTA



## 2. PROPUESTA

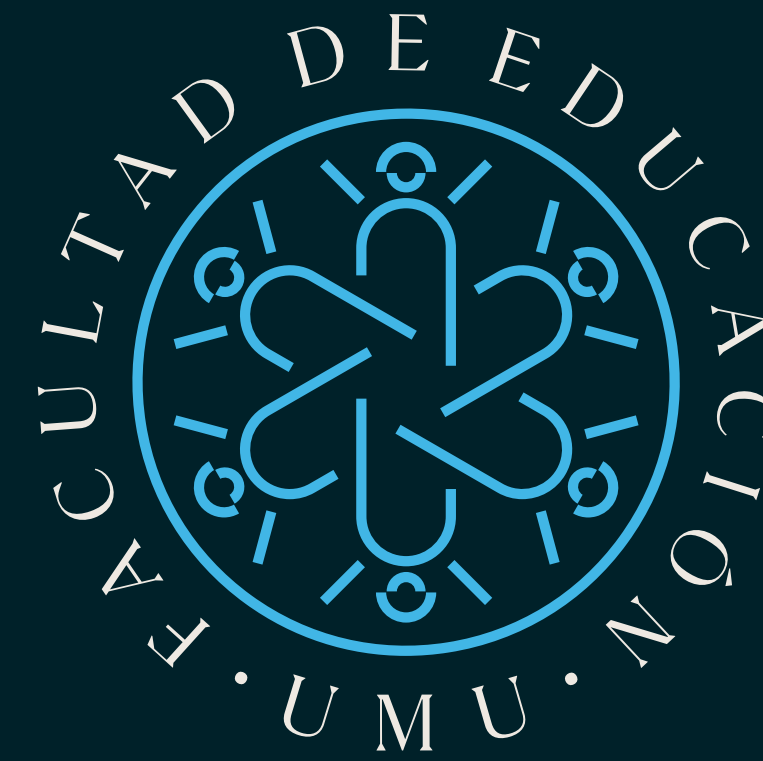



UNIVERSIDAD  
DE MURCIA

VICERRECTORADO DE  
TRANSFERENCIA, COMUNICACIÓN  
Y DIVULGACIÓN CIENTÍFICA

**ANEXO PTO. 9. APROBACIÓN, SI PROCEDE, DE LA ADAPTACIÓN DE LOS CALENDARIOS DE  
LOS TÍTULOS DE LA FACULTAD DE EDUCACIÓN PARA EL CURSO 2024/2025.**



# CALENDARIO ACADÉMICO DE LA FACULTAD DE EDUCACIÓN CURSO 2024/2025

## CALENDARIO PARA 1.º DE GRADO EN ED. PRIMARIA

SEPTIEMBRE 2024						
L	M	X	J	V	S	D
						1
2	3	4	5	6	7	8
9	10	11	12	13	14	15
16	17	18	19	20	21	22
23	24	25	26	27	28	29
30						

OCTUBRE 2024						
L	M	X	J	V	S	D
	1	2	3	4	5	6
7	8	9	10	11	12	13
14	15	16	17	18	19	20
21	22	23	24	25	26	27
28	29	30	31			

NOVIEMBRE 2024						
L	M	X	J	V	S	D
				1	2	3
4	5	6	7	8	9	10
11	12	13	14	15	16	17
18	19	20	21	22	23	24
25	26	27	28	29	30	

DICIEMBRE 2024						
L	M	X	J	V	S	D
						1
2	3	4	5	6	7	8
9	10	11	12	13	14	15
16	17	18	19	20	21	22
23	24	25	26	27	28	29
30	31					

ENERO 2025						
L	M	X	J	V	S	D
		1	2	3	4	5
6	7	8	9	10	11	12
13	14	15	16	17	18	19
20	21	22	23	24	25	26
27	28	29	30	31		

FEBRERO 2025						
L	M	X	J	V	S	D
					1	2
3	4	5	6	7	8	9
10	11	12	13	14	15	16
17	18	19	20	21	22	23
24	25	26	27	28		

MARZO 2025						
L	M	X	J	V	S	D
					1	2
3	4	5	6	7	8	9
10	11	12	13	14	15	16
17	18	19	20	21	22	23
24	25	26	27	28	29	30
31						

ABRIL 2025						
L	M	X	J	V	S	D
	1	2	3	4	5	6
7	8	9	10	11	12	13
14	15	16	17	18	19	20
21	22	23	24	25	26	27
28	29	30				

MAYO 2025						
L	M	X	J	V	S	D
			1	2	3	4
5	6	7	8	9	10	11
12	13	14	15	16	17	18
19	20	21	22	23	24	25
26	27	28	29	30	31	

JUNIO 2025						
L	M	X	J	V	S	D
						1
2	3	4	5	6	7	8
9	10	11	12	13	14	15
16	17	18	19	20	21	22
23	24	25	26	27	28	29
30						

JULIO 2025						
L	M	X	J	V	S	D
	1	2	3	4	5	6
7	8	9	10	11	12	13
14	15	16	17	18	19	20
21	22	23	24	25	26	27
28	29	30	31			

	Cuatrimestre 1
	Cuatrimestre 2
	Periodo de vacaciones
	Periodo de exámenes
	Días festivos
	Entrega de actas

# CALENDARIO ACADÉMICO DE LA FACULTAD DE EDUCACIÓN CURSO 2024/2025

## CALENDARIO PARA 2.º DE GRADO EN ED. PRIMARIA

SEPTIEMBRE 2024						
L	M	X	J	V	S	D
						1
2	3	4	5	6	7	8
9	10	11	12	13	14	15
16	17	18	19	20	21	22
23	24	25	26	27	28	29
30						

OCTUBRE 2024						
L	M	X	J	V	S	D
	1	2	3	4	5	6
7	8	9	10	11	12	13
14	15	16	17	18	19	20
21	22	23	24	25	26	27
28	29	30	31			

NOVIEMBRE 2024						
L	M	X	J	V	S	D
				1	2	3
4	5	6	7	8	9	10
11	12	13	14	15	16	17
18	19	20	21	22	23	24
25	26	27	28	29	30	

DICIEMBRE 2024						
L	M	X	J	V	S	D
						1
<del>2</del>	<del>3</del>	<del>4</del>	<del>5</del>	6	7	8
9	10	11	12	13	14	15
16	17	18	19	20	21	22
23	24	25	26	27	28	29
30	31					

ENERO 2025						
L	M	X	J	V	S	D
		1	2	3	4	5
6	7	8	9	10	11	12
13	14	15	16	17	18	19
20	21	22	23	24	25	26
27	28	29	30	31		

FEBRERO 2025						
L	M	X	J	V	S	D
					1	2
3	4	5	6	7	8	9
10	11	12	13	14	15	16
17	18	19	20	21	22	23
24	25	26	27	28		

MARZO 2025						
L	M	X	J	V	S	D
					1	2
3	4	5	6	7	8	9
10	11	12	13	14	15	16
17	18	19	20	21	22	23
24	25	26	27	28	29	30
31						

ABRIL 2025						
L	M	X	J	V	S	D
	1	2	3	4	5	6
7	8	9	10	11	12	13
14	15	16	17	18	19	20
21	22	23	24	25	26	27
28	29	30				

MAYO 2025						
L	M	X	J	V	S	D
			1	2	3	4
5	6	7	8	9	10	11
12	13	14	15	16	17	18
19	20	21	22	23	24	25
26	27	28	29	30	31	

JUNIO 2025						
L	M	X	J	V	S	D
						1
2	3	4	5	<del>6</del>	7	8
9	10	11	12	13	14	15
16	17	18	19	20	21	22
23	24	25	26	27	28	29
30						

JULIO 2025						
L	M	X	J	V	S	D
	1	2	3	<del>4</del>	5	6
7	8	9	10	11	12	13
14	15	16	17	18	19	20
21	22	23	24	25	26	27
28	29	30	31			

	Cuatrimestre 1
	Cuatrimestre 2
	Periodo de vacaciones
	Periodo de exámenes
	Días festivos
	Entrega de actas
	Periodo de Prácticas

# CALENDARIO ACADÉMICO DE LA FACULTAD DE EDUCACIÓN CURSO 2024/2025

## CALENDARIO PARA 3.º DE GRADO EN ED. PRIMARIA

SEPTIEMBRE 2024						
L	M	X	J	V	S	D
						1
2	3	4	5	6	7	8
9	10	11	12	13	14	15
16	17	18	19	20	21	22
23	24	25	26	27	28	29
30						

OCTUBRE 2024						
L	M	X	J	V	S	D
	1	2	3	4	5	6
7	8	9	10	11	12	13
14	15	16	17	18	19	20
21	22	23	24	25	26	27
28	29	30	31			

NOVIEMBRE 2024						
L	M	X	J	V	S	D
				1	2	3
4	5	6	7	8	9	10
11	12	13	14	15	16	17
18	19	20	21	22	23	24
25	26	27	28	29	30	

DICIEMBRE 2024						
L	M	X	J	V	S	D
						1
2	3	4	5	6	7	8
9	10	11	12	13	14	15
16	17	18	19	20	21	22
23	24	25	26	27	28	29
30	31					

ENERO 2025						
L	M	X	J	V	S	D
		1	2	3	4	5
6	7	8	9	10	11	12
13	14	15	16	17	18	19
20	21	22	23	24	25	26
27	28	29	30	31		

FEBRERO 2025						
L	M	X	J	V	S	D
					1	2
<del>3</del>	<del>4</del>	<del>5</del>	<del>6</del>	<del>7</del>	8	9
<del>10</del>	<del>11</del>	<del>12</del>	<del>13</del>	<del>14</del>	15	16
<del>17</del>	<del>18</del>	<del>19</del>	<del>20</del>	<del>21</del>	22	23
<del>24</del>	<del>25</del>	<del>26</del>	<del>27</del>	<del>28</del>		

MARZO 2025						
L	M	X	J	V	S	D
					1	2
<del>3</del>	<del>4</del>	<del>5</del>	<del>6</del>	<del>7</del>	8	9
<del>10</del>	<del>11</del>	<del>12</del>	<del>13</del>	<del>14</del>	15	16
<del>17</del>	<del>18</del>	<del>19</del>	<del>20</del>	<del>21</del>	22	23
<del>24</del>	<del>25</del>	<del>26</del>	<del>27</del>	<del>28</del>	29	30
31						

ABRIL 2025						
L	M	X	J	V	S	D
	1	2	3	4	5	6
7	8	9	10	11	12	13
14	15	16	17	18	19	20
21	22	23	24	25	26	27
28	29	30				

MAYO 2025						
L	M	X	J	V	S	D
			1	2	3	4
5	6	7	8	9	10	11
12	13	14	15	16	17	18
19	20	21	22	23	24	25
26	27	28	29	30	31	

JUNIO 2025						
L	M	X	J	V	S	D
						1
2	3	4	5	<del>6</del>	7	8
9	10	11	12	13	14	15
16	17	18	19	20	21	22
23	24	25	26	27	28	29
30						

JULIO 2025						
L	M	X	J	V	S	D
	1	2	3	<del>4</del>	5	6
7	8	9	10	11	12	13
14	15	16	17	18	19	20
21	22	23	24	25	26	27
28	29	30	31			

	Cuatrimestre 1
	Cuatrimestre 2
	Periodo de vacaciones
	Periodo de exámenes
	Días festivos
	Entrega de actas
	Periodo de Prácticas



# CALENDARIO ACADÉMICO DE LA FACULTAD DE EDUCACIÓN CURSO 2024/2025

## CALENDARIO PARA 4.º DE GRADO EN ED. PRIMARIA

SEPTIEMBRE 2024						
L	M	X	J	V	S	D
						1
2	3	4	5	6	7	8
9	10	11	12	13	14	15
16	17	18	19	20	21	22
23	24	25	26	27	28	29
30						

OCTUBRE 2024						
L	M	X	J	V	S	D
	1	2	3	4	5	6
7	8	9	10	11	12	13
14	15	16	17	18	19	20
21	22	23	24	25	26	27
28	29	30	31			

NOVIEMBRE 2024						
L	M	X	J	V	S	D
				1	2	3
4	5	6	7	8	9	10
11	12	13	14	15	16	17
18	19	20	21	22	23	24
25	26	27	28	29	30	

DICIEMBRE 2024						
L	M	X	J	V	S	D
						1
2	3	4	5	6	7	8
9	10	11	12	13	14	15
16	17	18	19	20	21	22
23	24	25	26	27	28	29
30	31					

ENERO 2025						
L	M	X	J	V	S	D
		1	2	3	4	5
6	7	8	9	10	11	12
13	14	15	16	17	18	19
20	21	22	23	24	25	26
27	28	29	30	31		

FEBRERO 2025						
L	M	X	J	V	S	D
					1	2
3	4	5	6	7	8	9
10	11	12	13	14	15	16
17	18	19	20	21	22	23
24	25	26	27	28		

MARZO 2025						
L	M	X	J	V	S	D
					1	2
3	4	5	6	7	8	9
10	11	12	13	14	15	16
17	18	19	20	21	22	23
24	25	26	27	28	29	30
31						

ABRIL 2025						
L	M	X	J	V	S	D
	<del>1</del>	<del>2</del>	<del>3</del>	<del>4</del>	5	6
7	8	9	10	11	12	13
14	15	16	17	18	19	20
21	22	23	24	25	26	27
28	29	30				

MAYO 2025						
L	M	X	J	V	S	D
			1	2	3	4
<del>5</del>	<del>6</del>	<del>7</del>	<del>8</del>	<del>9</del>	10	11
12	13	14	15	16	17	18
19	20	21	22	23	24	25
26	27	28	29	30	31	

JUNIO 2025						
L	M	X	J	V	S	D
						1
2	3	4	5	6	7	8
9	10	11	12	13	14	15
16	17	18	19	20	21	22
23	24	25	26	27	28	29
30						

JULIO 2025						
L	M	X	J	V	S	D
	1	2	3	4	5	6
7	8	9	10	11	12	13
14	15	16	17	18	19	20
21	22	23	24	25	26	27
28	29	30	31			

	Cuatrimestre 1
	Cuatrimestre 2
	Periodo de vacaciones
	Periodo de exámenes
	Días festivos
	Entrega de actas
	Periodo de Prácticas

# CALENDARIO ACADÉMICO DE LA FACULTAD DE EDUCACIÓN CURSO 2024/2025

## CALENDARIO PARA 1.º DE GRADO EN PEDAGOGÍA

SEPTIEMBRE 2024						
L	M	X	J	V	S	D
						1
2	3	4	5	6	7	8
9	10	11	12	13	14	15
16	17	18	19	20	21	22
23	24	25	26	27	28	29
30						

OCTUBRE 2024						
L	M	X	J	V	S	D
	1	2	3	4	5	6
7	8	9	10	11	12	13
14	15	16	17	18	19	20
21	22	23	24	25	26	27
28	29	30	31			

NOVIEMBRE 2024						
L	M	X	J	V	S	D
				1	2	3
4	5	6	7	8	9	10
11	12	13	14	15	16	17
18	19	20	21	22	23	24
25	26	27	28	29	30	

DICIEMBRE 2024						
L	M	X	J	V	S	D
						1
2	3	4	5	6	7	8
9	10	11	12	13	14	15
16	17	18	19	20	21	22
23	24	25	26	27	28	29
30	31					

ENERO 2025						
L	M	X	J	V	S	D
		1	2	3	4	5
6	7	8	9	10	11	12
13	14	15	16	17	18	19
20	21	22	23	24	25	26
27	28	29	30	31		

FEBRERO 2025						
L	M	X	J	V	S	D
					1	2
3	4	5	6	7	8	9
10	11	12	13	14	15	16
17	18	19	20	21	22	23
24	25	26	27	28		

MARZO 2025						
L	M	X	J	V	S	D
					1	2
3	4	5	6	7	8	9
10	11	12	13	14	15	16
17	18	19	20	21	22	23
24	25	26	27	28	29	30
31						

ABRIL 2025						
L	M	X	J	V	S	D
	1	2	3	4	5	6
7	8	9	10	11	12	13
14	15	16	17	18	19	20
21	22	23	24	25	26	27
28	29	30				

MAYO 2025						
L	M	X	J	V	S	D
			1	2	3	4
5	6	7	8	9	10	11
12	13	14	15	16	17	18
19	20	21	22	23	24	25
26	27	28	29	30	31	

JUNIO 2025						
L	M	X	J	V	S	D
						1
2	3	4	5	6	7	8
9	10	11	12	13	14	15
16	17	18	19	20	21	22
23	24	25	26	27	28	29
30						

JULIO 2025						
L	M	X	J	V	S	D
	1	2	3	4	5	6
7	8	9	10	11	12	13
14	15	16	17	18	19	20
21	22	23	24	25	26	27
28	29	30	31			

	Cuatrimestre 1
	Cuatrimestre 2
	Periodo de vacaciones
	Periodo de exámenes
	Días festivos
	Entrega de actas

# CALENDARIO ACADÉMICO DE LA FACULTAD DE EDUCACIÓN CURSO 2024/2025

## CALENDARIO PARA 2.º DE GRADO EN PEDAGOGÍA

SEPTIEMBRE 2024						
L	M	X	J	V	S	D
						1
2	3	4	5	6	7	8
9	10	11	12	13	14	15
16	17	18	19	20	21	22
23	24	25	26	27	28	29
30						

OCTUBRE 2024						
L	M	X	J	V	S	D
	1	2	3	4	5	6
7	8	9	10	11	12	13
14	15	16	17	18	19	20
21	22	23	24	25	26	27
28	29	30	31			

NOVIEMBRE 2024						
L	M	X	J	V	S	D
				1	2	3
4	5	6	7	8	9	10
11	12	13	14	15	16	17
18	19	20	21	22	23	24
25	26	27	28	29	30	

DICIEMBRE 2024						
L	M	X	J	V	S	D
						1
2	3	4	5	6	7	8
9	10	11	12	13	14	15
16	17	18	19	20	21	22
23	24	25	26	27	28	29
30	31					

ENERO 2025						
L	M	X	J	V	S	D
		1	2	3	4	5
6	7	8	9	10	11	12
13	14	15	16	17	18	19
20	21	22	23	24	25	26
27	28	29	30	31		

FEBRERO 2025						
L	M	X	J	V	S	D
					1	2
3	4	5	6	7	8	9
10	11	12	13	14	15	16
17	18	19	20	21	22	23
24	25	26	27	28		

MARZO 2025						
L	M	X	J	V	S	D
					1	2
3	4	5	6	7	8	9
10	11	12	13	14	15	16
17	18	19	20	21	22	23
24	25	26	27	28	29	30
31						

ABRIL 2025						
L	M	X	J	V	S	D
	1	2	3	4	5	6
7	8	9	10	11	12	13
14	15	16	17	18	19	20
21	22	23	24	25	26	27
28	29	30				

MAYO 2025						
L	M	X	J	V	S	D
			1	2	3	4
5	6	7	8	9	10	11
12	13	14	15	16	17	18
19	20	21	22	23	24	25
26	27	28	29	30	31	

JUNIO 2025						
L	M	X	J	V	S	D
						1
2	3	4	5	6	7	8
9	10	11	12	13	14	15
16	17	18	19	20	21	22
23	24	25	26	27	28	29
30						

JULIO 2025						
L	M	X	J	V	S	D
	1	2	3	4	5	6
7	8	9	10	11	12	13
14	15	16	17	18	19	20
21	22	23	24	25	26	27
28	29	30	31			

	Cuatrimestre 1
	Cuatrimestre 2
	Periodo de vacaciones
	Periodo de exámenes
	Días festivos
	Entrega de actas

# CALENDARIO ACADÉMICO DE LA FACULTAD DE EDUCACIÓN CURSO 2024/2025

## CALENDARIO PARA 3.º DE GRADO EN PEDAGOGÍA

SEPTIEMBRE 2024						
L	M	X	J	V	S	D
						1
2	3	4	5	6	7	8
9	10	11	12	13	14	15
16	17	18	19	20	21	22
23	24	25	26	27	28	29
30						

OCTUBRE 2024						
L	M	X	J	V	S	D
	1	2	3	4	5	6
7	8	9	10	11	12	13
14	15	16	17	18	19	20
21	22	23	24	25	26	27
28	29	30	31			

NOVIEMBRE 2024						
L	M	X	J	V	S	D
				1	2	3
4	5	6	7	8	9	10
11	12	13	14	15	16	17
18	19	20	21	22	23	24
25	26	27	28	29	30	

DICIEMBRE 2024						
L	M	X	J	V	S	D
						1
2	3	4	5	6	7	8
9	10	11	12	13	14	15
16	17	18	19	20	21	22
23	24	25	26	27	28	29
30	31					

ENERO 2025						
L	M	X	J	V	S	D
		1	2	3	4	5
6	7	8	9	10	11	12
13	14	15	16	17	18	19
20	21	22	23	24	25	26
27	28	29	30	31		

FEBRERO 2025						
L	M	X	J	V	S	D
					1	2
3	4	5	6	7	8	9
10	11	12	13	14	15	16
17	18	19	20	21	22	23
24	25	26	27	28		

MARZO 2025						
L	M	X	J	V	S	D
					1	2
3	4	5	6	7	8	9
10	11	12	13	14	15	16
17	18	19	20	21	22	23
24	25	26	27	28	29	30
31						

ABRIL 2025						
L	M	X	J	V	S	D
	1	2	3	4	5	6
7	8	9	10	11	12	13
14	15	16	17	18	19	20
21	22	23	24	25	26	27
28	29	30				

MAYO 2025						
L	M	X	J	V	S	D
			1	2	3	4
5	6	7	8	9	10	11
12	13	14	15	16	17	18
19	20	21	22	23	24	25
26	27	28	29	30	31	

JUNIO 2025						
L	M	X	J	V	S	D
						1
2	3	4	5	6	7	8
9	10	11	12	13	14	15
16	17	18	19	20	21	22
23	24	25	26	27	28	29
30						

JULIO 2025						
L	M	X	J	V	S	D
	1	2	3	4	5	6
7	8	9	10	11	12	13
14	15	16	17	18	19	20
21	22	23	24	25	26	27
28	29	30	31			

	Cuatrimestre 1
	Cuatrimestre 2
	Periodo de vacaciones
	Periodo de exámenes
	Días festivos
	Entrega de actas
	Periodo de Prácticas

# CALENDARIO ACADÉMICO DE LA FACULTAD DE EDUCACIÓN CURSO 2024/2025

## CALENDARIO PARA 4.º DE GRADO EN PEDAGOGÍA

SEPTIEMBRE 2024						
L	M	X	J	V	S	D
						1
2	3	4	5	6	7	8
9	10	11	12	13	14	15
16	17	18	19	20	21	22
23	24	25	26	27	28	29
30						

OCTUBRE 2024						
L	M	X	J	V	S	D
	1	2	3	4	5	6
7	8	9	10	11	12	13
14	15	16	17	18	19	20
21	22	23	24	25	26	27
28	29	30	31			

NOVIEMBRE 2024						
L	M	X	J	V	S	D
				1	2	3
4	5	6	7	8	9	10
11	12	13	14	15	16	17
18	19	20	21	22	23	24
25	26	27	28	29	30	

DICIEMBRE 2024						
L	M	X	J	V	S	D
						1
2	3	4	5	6	7	8
9	10	11	12	13	14	15
16	17	18	19	20	21	22
23	24	25	26	27	28	29
30	31					

ENERO 2025						
L	M	X	J	V	S	D
		1	2	3	4	5
6	7	8	9	10	11	12
13	14	15	16	17	18	19
20	21	22	23	24	25	26
27	28	29	30	31		

FEBRERO 2025						
L	M	X	J	V	S	D
					1	2
3	4	5	6	7	8	9
10	11	12	13	14	15	16
17	18	19	20	21	22	23
24	25	26	27	28		

MARZO 2025						
L	M	X	J	V	S	D
					1	2
3	4	5	6	7	8	9
10	11	12	13	14	15	16
17	18	19	20	21	22	23
24	25	26	27	28	29	30
31						

ABRIL 2025						
L	M	X	J	V	S	D
	1	2	3	4	5	6
7	8	9	10	11	12	13
14	15	16	17	18	19	20
21	22	23	24	25	26	27
28	29	30				

MAYO 2025						
L	M	X	J	V	S	D
			1	2	3	4
5	6	7	8	9	10	11
12	13	14	15	16	17	18
19	20	21	22	23	24	25
26	27	28	29	30	31	

JUNIO 2025						
L	M	X	J	V	S	D
						1
2	3	4	5	6	7	8
9	10	11	12	13	14	15
16	17	18	19	20	21	22
23	24	25	26	27	28	29
30						

JULIO 2025						
L	M	X	J	V	S	D
	1	2	3	4	5	6
7	8	9	10	11	12	13
14	15	16	17	18	19	20
21	22	23	24	25	26	27
28	29	30	31			

	Cuatrimestre 1
	Cuatrimestre 2
	Periodo de vacaciones
	Periodo de exámenes
	Días festivos
	Entrega de actas
	Periodo de Prácticas

# CALENDARIO ACADÉMICO DE LA FACULTAD DE EDUCACIÓN CURSO 2024/2025

## CALENDARIO PARA 1.º DE GRADO EN ED. INFANTIL

SEPTIEMBRE 2024						
L	M	X	J	V	S	D
						1
2	3	4	5	6	7	8
9	10	11	12	13	14	15
16	17	18	19	20	21	22
23	24	25	26	27	28	29
30						

OCTUBRE 2024						
L	M	X	J	V	S	D
	1	2	3	4	5	6
7	8	9	10	11	12	13
14	15	16	17	18	19	20
21	22	23	24	25	26	27
28	29	30	31			

NOVIEMBRE 2024						
L	M	X	J	V	S	D
				1	2	3
4	5	6	7	8	9	10
11	12	13	14	15	16	17
18	19	20	21	22	23	24
25	26	27	28	29	30	

DICIEMBRE 2024						
L	M	X	J	V	S	D
						1
2	3	4	5	6	7	8
9	10	11	12	13	14	15
16	17	18	19	20	21	22
23	24	25	26	27	28	29
30	31					

ENERO 2025						
L	M	X	J	V	S	D
		1	2	3	4	5
6	7	8	9	10	11	12
13	14	15	16	17	18	19
20	21	22	23	24	25	26
27	28	29	30	31		

FEBRERO 2025						
L	M	X	J	V	S	D
					1	2
3	4	5	6	7	8	9
10	11	12	13	14	15	16
17	18	19	20	21	22	23
24	25	26	27	28		

¿sto tomás de Aquino?

MARZO 2025						
L	M	X	J	V	S	D
					1	2
3	4	5	6	7	8	9
10	11	12	13	14	15	16
17	18	19	20	21	22	23
24	25	26	27	28	29	30
31						

ABRIL 2025						
L	M	X	J	V	S	D
	1	2	3	4	5	6
<del>7</del>	<del>8</del>	<del>9</del>	<del>10</del>	<del>11</del>	12	13
14	15	16	17	18	19	20
21	22	23	24	25	26	27
<del>28</del>	<del>29</del>	<del>30</del>				

MAYO 2025						
L	M	X	J	V	S	D
			1	2	3	4
<del>5</del>	<del>6</del>	<del>7</del>	<del>8</del>	<del>9</del>	10	11
12	13	14	15	16	17	18
19	20	21	22	23	24	25
26	27	28	29	30	31	

JUNIO 2025						
L	M	X	J	V	S	D
						1
2	3	4	5	6	7	8
9	10	11	12	13	14	15
16	17	18	19	20	21	22
23	24	25	26	27	28	29
30						

JULIO 2025						
L	M	X	J	V	S	D
	1	2	3	4	5	6
7	8	9	10	11	12	13
14	15	16	17	18	19	20
21	22	23	24	25	26	27
28	29	30	31			

	Cuatrimestre 1
	Cuatrimestre 2
	Periodo de vacaciones
	Periodo de exámenes
	Días festivos
	Entrega de actas
	Periodo de Prácticas

# CALENDARIO ACADÉMICO DE LA FACULTAD DE EDUCACIÓN CURSO 2024/2025

## CALENDARIO PARA 2.º DE GRADO EN ED. INFANTIL

SEPTIEMBRE 2024						
L	M	X	J	V	S	D
						1
2	3	4	5	6	7	8
9	10	11	12	13	14	15
16	17	18	19	20	21	22
23	24	25	26	27	28	29
30						

OCTUBRE 2024						
L	M	X	J	V	S	D
	1	2	3	4	5	6
7	8	9	10	11	12	13
14	15	16	17	18	19	20
21	22	23	24	25	26	27
28	29	30	31			

NOVIEMBRE 2024						
L	M	X	J	V	S	D
				1	2	3
4	5	6	7	8	9	10
11	12	13	14	15	16	17
18	19	20	21	22	23	24
25	26	27	28	29	30	

DICIEMBRE 2024						
L	M	X	J	V	S	D
						1
<del>2</del>	<del>3</del>	<del>4</del>	<del>5</del>	6	7	8
9	10	11	12	13	14	15
16	17	18	19	20	21	22
23	24	25	26	27	28	29
30	31					

ENERO 2025						
L	M	X	J	V	S	D
		1	2	3	4	5
6	7	8	9	10	11	12
13	14	15	16	17	18	19
20	21	22	23	24	25	26
27	28	29	30	31		

FEBRERO 2025						
L	M	X	J	V	S	D
					1	2
3	4	5	6	7	8	9
10	11	12	13	14	15	16
17	18	19	20	21	22	23
24	25	26	27	28		

MARZO 2025						
L	M	X	J	V	S	D
					1	2
3	4	5	6	7	8	9
10	11	12	13	14	15	16
17	18	19	20	21	22	23
24	25	26	27	28	29	30
31						

ABRIL 2025						
L	M	X	J	V	S	D
	1	2	3	4	5	6
7	8	9	10	11	12	13
14	15	16	17	18	19	20
21	22	23	24	25	26	27
28	29	30				

MAYO 2025						
L	M	X	J	V	S	D
			1	2	3	4
5	6	7	8	9	10	11
12	13	14	15	16	17	18
19	20	21	22	23	24	25
26	27	28	29	30	31	

JUNIO 2025						
L	M	X	J	V	S	D
						1
2	3	4	5	<del>6</del>	7	8
9	10	11	12	13	14	15
16	17	18	19	20	21	22
23	24	25	26	27	28	29
30						

JULIO 2025						
L	M	X	J	V	S	D
	1	2	3	<del>4</del>	5	6
7	8	9	10	11	12	13
14	15	16	17	18	19	20
21	22	23	24	25	26	27
28	29	30	31			

	Cuatrimestre 1
	Cuatrimestre 2
	Periodo de vacaciones
	Periodo de exámenes
	Días festivos
	Entrega de actas
	Periodo de Prácticas

# CALENDARIO ACADÉMICO DE LA FACULTAD DE EDUCACIÓN CURSO 2024/2025

## CALENDARIO PARA 3.º DE GRADO EN ED. INFANTIL

SEPTIEMBRE 2024						
L	M	X	J	V	S	D
						1
2	3	4	5	6	7	8
9	10	11	12	13	14	15
16	17	18	19	20	21	22
23	24	25	26	27	28	29
30						

OCTUBRE 2024						
L	M	X	J	V	S	D
	1	2	3	4	5	6
7	8	9	10	11	12	13
14	15	16	17	18	19	20
21	22	23	24	25	26	27
28	29	30	31			

NOVIEMBRE 2024						
L	M	X	J	V	S	D
				1	2	3
4	5	6	7	8	9	10
11	12	13	14	15	16	17
18	19	20	21	22	23	24
25	26	27	28	29	30	

DICIEMBRE 2024						
L	M	X	J	V	S	D
						1
2	3	4	5	6	7	8
9	10	11	12	13	14	15
16	17	18	19	20	21	22
23	24	25	26	27	28	29
30	31					

ENERO 2025						
L	M	X	J	V	S	D
		1	2	3	4	5
6	7	8	9	10	11	12
13	14	15	16	17	18	19
20	21	22	23	24	25	26
27	28	29	30	31		

FEBRERO 2025						
L	M	X	J	V	S	D
					1	2
3	4	5	6	7	8	9
10	11	12	13	14	15	16
17	18	19	20	21	22	23
24	25	26	27	28		

MARZO 2025						
L	M	X	J	V	S	D
					1	2
3	4	5	6	7	8	9
10	11	12	13	14	15	16
17	18	19	20	21	22	23
24	25	26	27	28	29	30
31						

ABRIL 2025						
L	M	X	J	V	S	D
	1	2	3	4	5	6
7	8	9	10	11	12	13
14	15	16	17	18	19	20
21	22	23	24	25	26	27
28	29	30				

MAYO 2025						
L	M	X	J	V	S	D
			1	2	3	4
5	6	7	8	9	10	11
12	13	14	15	16	17	18
19	20	21	22	23	24	25
26	27	28	29	30	31	

JUNIO 2025						
L	M	X	J	V	S	D
						1
2	3	4	5	6	7	8
9	10	11	12	13	14	15
16	17	18	19	20	21	22
23	24	25	26	27	28	29
30						

JULIO 2025						
L	M	X	J	V	S	D
	1	2	3	4	5	6
7	8	9	10	11	12	13
14	15	16	17	18	19	20
21	22	23	24	25	26	27
28	29	30	31			

	Cuatrimestre 1
	Cuatrimestre 2
	Periodo de vacaciones
	Periodo de exámenes
	Días festivos
	Entrega de actas
	Periodo de Prácticas



# CALENDARIO ACADÉMICO DE LA FACULTAD DE EDUCACIÓN CURSO 2024/2025

## CALENDARIO PARA 4.º DE GRADO EN ED. INFANTIL

SEPTIEMBRE 2024						
L	M	X	J	V	S	D
						1
2	3	4	5	6	7	8
9	10	11	12	13	14	15
16	17	18	19	20	21	22
23	24	25	26	27	28	29
30						

OCTUBRE 2024						
L	M	X	J	V	S	D
	1	2	3	4	5	6
7	8	9	10	11	12	13
14	15	16	17	18	19	20
21	22	23	24	25	26	27
28	29	30	31			

NOVIEMBRE 2024						
L	M	X	J	V	S	D
				1	2	3
4	5	6	7	8	9	10
11	12	13	14	15	16	17
18	19	20	21	22	23	24
25	26	27	28	29	30	

DICIEMBRE 2024						
L	M	X	J	V	S	D
						1
2	3	4	5	6	7	8
9	10	11	12	13	14	15
16	17	18	19	20	21	22
23	24	25	26	27	28	29
30	31					

ENERO 2025						
L	M	X	J	V	S	D
		1	2	3	4	5
6	7	8	9	10	11	12
13	14	15	16	17	18	19
20	21	22	23	24	25	26
27	28	29	30	31		

FEBRERO 2025						
L	M	X	J	V	S	D
					1	2
3	4	5	6	7	8	9
10	11	12	13	14	15	16
17	18	19	20	21	22	23
24	25	26	27	28		

¿sto tomás de Aquino?

MARZO 2025						
L	M	X	J	V	S	D
					1	2
<del>3</del>	<del>4</del>	<del>5</del>	<del>6</del>	<del>7</del>	8	9
<del>10</del>	<del>11</del>	<del>12</del>	<del>13</del>	<del>14</del>	15	16
<del>17</del>	<del>18</del>	19	20	21	22	23
<del>24</del>	<del>25</del>	<del>26</del>	<del>27</del>	<del>28</del>	29	30
<del>31</del>						

ABRIL 2025						
L	M	X	J	V	S	D
	<del>1</del>	<del>2</del>	<del>3</del>	<del>4</del>	5	6
<del>7</del>	<del>8</del>	9	10	11	12	13
14	15	16	17	18	19	20
21	22	23	24	25	26	27
28	29	30				

MAYO 2025						
L	M	X	J	V	S	D
			1	2	3	4
5	6	7	8	9	10	11
12	13	14	15	16	17	18
19	20	21	22	23	24	25
26	27	28	29	30	31	

JUNIO 2025						
L	M	X	J	V	S	D
						1
2	3	4	5	<del>6</del>	7	8
9	10	11	12	13	14	15
16	17	18	19	20	21	22
23	24	25	26	27	28	29
30						

JULIO 2025						
L	M	X	J	V	S	D
	1	2	3	<del>4</del>	5	6
7	8	9	10	11	12	13
14	15	16	17	18	19	20
21	22	23	24	25	26	27
28	29	30	31			

	Cuatrimestre 1
	Cuatrimestre 2
	Periodo de vacaciones
	Periodo de exámenes
	Días festivos
	Entrega de actas
	Periodo de Prácticas

# CALENDARIO ACADÉMICO DE LA FACULTAD DE EDUCACIÓN CURSO 2024/2025

## CALENDARIO PARA 1.º DE GRADO EN ED. SOCIAL

SEPTIEMBRE 2024						
L	M	X	J	V	S	D
						1
2	3	4	5	6	7	8
9	10	11	12	13	14	15
16	17	18	19	20	21	22
23	24	25	26	27	28	29
30						

OCTUBRE 2024						
L	M	X	J	V	S	D
	1	2	3	4	5	6
7	8	9	10	11	12	13
14	15	16	17	18	19	20
21	22	23	24	25	26	27
28	29	30	31			

NOVIEMBRE 2024						
L	M	X	J	V	S	D
				1	2	3
4	5	6	7	8	9	10
11	12	13	14	15	16	17
18	19	20	21	22	23	24
25	26	27	28	29	30	

DICIEMBRE 2024						
L	M	X	J	V	S	D
						1
2	3	4	5	6	7	8
9	10	11	12	13	14	15
16	17	18	19	20	21	22
23	24	25	26	27	28	29
30	31					

ENERO 2025						
L	M	X	J	V	S	D
		1	2	3	4	5
6	7	8	9	10	11	12
13	14	15	16	17	18	19
20	21	22	23	24	25	26
27	28	29	30	31		

FEBRERO 2025						
L	M	X	J	V	S	D
					1	2
3	4	5	6	7	8	9
10	11	12	13	14	15	16
17	18	19	20	21	22	23
24	25	26	27	28		

MARZO 2025						
L	M	X	J	V	S	D
					1	2
3	4	5	6	7	8	9
10	11	12	13	14	15	16
17	18	19	20	21	22	23
24	25	26	27	28	29	30
31						

ABRIL 2025						
L	M	X	J	V	S	D
	1	2	3	4	5	6
7	8	9	10	11	12	13
14	15	16	17	18	19	20
21	22	23	24	25	26	27
28	29	30				

MAYO 2025						
L	M	X	J	V	S	D
			1	2	3	4
5	6	7	8	9	10	11
12	13	14	15	16	17	18
19	20	21	22	23	24	25
26	27	28	29	30	31	

JUNIO 2025						
L	M	X	J	V	S	D
						1
2	3	4	5	6	7	8
9	10	11	12	13	14	15
16	17	18	19	20	21	22
23	24	25	26	27	28	29
30						

JULIO 2025						
L	M	X	J	V	S	D
	1	2	3	4	5	6
7	8	9	10	11	12	13
14	15	16	17	18	19	20
21	22	23	24	25	26	27
28	29	30	31			

	Cuatrimestre 1
	Cuatrimestre 2
	Periodo de vacaciones
	Periodo de exámenes
	Días festivos
	Entrega de actas

# CALENDARIO ACADÉMICO DE LA FACULTAD DE EDUCACIÓN CURSO 2024/2025

## CALENDARIO PARA 2.º DE GRADO EN ED. SOCIAL

SEPTIEMBRE 2024						
L	M	X	J	V	S	D
						1
2	3	4	5	6	7	8
9	10	11	12	13	14	15
16	17	18	19	20	21	22
23	24	25	26	27	28	29
30						

OCTUBRE 2024						
L	M	X	J	V	S	D
	1	2	3	4	5	6
7	8	9	10	11	12	13
14	15	16	17	18	19	20
21	22	23	24	25	26	27
28	29	30	31			

NOVIEMBRE 2024						
L	M	X	J	V	S	D
				1	2	3
4	5	6	7	8	9	10
11	12	13	14	15	16	17
18	19	20	21	22	23	24
25	26	27	28	29	30	

DICIEMBRE 2024						
L	M	X	J	V	S	D
						1
2	3	4	5	6	7	8
9	10	11	12	13	14	15
16	17	18	19	20	21	22
23	24	25	26	27	28	29
30	31					

ENERO 2025						
L	M	X	J	V	S	D
		1	2	3	4	5
6	7	8	9	10	11	12
13	14	15	16	17	18	19
20	21	22	23	24	25	26
27	28	29	30	31		

FEBRERO 2025						
L	M	X	J	V	S	D
					1	2
3	4	5	6	7	8	9
10	11	12	13	14	15	16
17	18	19	20	21	22	23
24	25	26	27	28		

MARZO 2025						
L	M	X	J	V	S	D
					1	2
3	4	5	6	7	8	9
10	11	12	13	14	15	16
17	18	19	20	21	22	23
24	25	26	27	28	29	30
31						

ABRIL 2025						
L	M	X	J	V	S	D
	1	2	3	4	5	6
7	8	9	10	11	12	13
14	15	16	17	18	19	20
21	22	23	24	25	26	27
28	29	30				

MAYO 2025						
L	M	X	J	V	S	D
			1	2	3	4
5	6	7	8	9	10	11
12	13	14	15	16	17	18
19	20	21	22	23	24	25
26	27	28	29	30	31	

JUNIO 2025						
L	M	X	J	V	S	D
						1
2	3	4	5	6	7	8
9	10	11	12	13	14	15
16	17	18	19	20	21	22
23	24	25	26	27	28	29
30						

JULIO 2025						
L	M	X	J	V	S	D
	1	2	3	4	5	6
7	8	9	10	11	12	13
14	15	16	17	18	19	20
21	22	23	24	25	26	27
28	29	30	31			

	Cuatrimestre 1
	Cuatrimestre 2
	Periodo de vacaciones
	Periodo de exámenes
	Días festivos
	Entrega de actas

# CALENDARIO ACADÉMICO DE LA FACULTAD DE EDUCACIÓN CURSO 2024/2025

## CALENDARIO PARA 3.º DE GRADO EN ED. SOCIAL

SEPTIEMBRE 2024						
L	M	X	J	V	S	D
						1
2	3	4	5	6	7	8
9	10	11	12	13	14	15
16	17	18	19	20	21	22
23	24	25	26	27	28	29
30						

OCTUBRE 2024						
L	M	X	J	V	S	D
	1	2	3	4	5	6
7	8	9	10	11	12	13
14	15	16	17	18	19	20
21	22	23	24	25	26	27
28	29	30	31			

NOVIEMBRE 2024						
L	M	X	J	V	S	D
				1	2	3
4	5	6	7	8	9	10
11	12	13	14	15	16	17
18	19	20	21	22	23	24
25	26	27	28	29	30	

DICIEMBRE 2024						
L	M	X	J	V	S	D
						1
2	3	4	5	6	7	8
9	10	11	12	13	14	15
16	17	18	19	20	21	22
23	24	25	26	27	28	29
30	31					

ENERO 2025						
L	M	X	J	V	S	D
		1	2	3	4	5
6	7	8	9	10	11	12
13	14	15	16	17	18	19
20	21	22	23	24	25	26
27	28	29	30	31		

FEBRERO 2025						
L	M	X	J	V	S	D
					1	2
3	4	5	6	7	8	9
10	11	12	13	14	15	16
17	18	19	20	21	22	23
24	25	26	27	28		

MARZO 2025						
L	M	X	J	V	S	D
					1	2
3	4	5	6	7	8	9
10	11	12	13	14	15	16
17	18	19	20	21	22	23
24	25	26	27	28	29	30
31						

ABRIL 2025						
L	M	X	J	V	S	D
	1	2	3	4	5	6
7	8	9	10	11	12	13
14	15	16	17	18	19	20
21	22	23	24	25	26	27
28	29	30				

MAYO 2025						
L	M	X	J	V	S	D
			1	2	3	4
5	6	7	8	9	10	11
12	13	14	15	16	17	18
19	20	21	22	23	24	25
26	27	28	29	30	31	

JUNIO 2025						
L	M	X	J	V	S	D
						1
2	3	4	5	6	7	8
9	10	11	12	13	14	15
16	17	18	19	20	21	22
23	24	25	26	27	28	29
30						

JULIO 2025						
L	M	X	J	V	S	D
	1	2	3	4	5	6
7	8	9	10	11	12	13
14	15	16	17	18	19	20
21	22	23	24	25	26	27
28	29	30	31			

	Cuatrimestre 1
	Cuatrimestre 2
	Periodo de vacaciones
	Periodo de exámenes
	Días festivos
	Entrega de actas
	Periodo de Prácticas

# CALENDARIO ACADÉMICO DE LA FACULTAD DE EDUCACIÓN CURSO 2024/2025

## CALENDARIO PARA 4.º DE GRADO EN ED. SOCIAL

SEPTIEMBRE 2024						
L	M	X	J	V	S	D
						1
2	3	4	5	6	7	8
9	10	11	12	13	14	15
16	17	18	19	20	21	22
23	24	25	26	27	28	29
30						

OCTUBRE 2024						
L	M	X	J	V	S	D
	1	2	3	4	5	6
7	8	9	10	11	12	13
14	15	16	17	18	19	20
21	22	23	24	25	26	27
28	29	30	31			

NOVIEMBRE 2024						
L	M	X	J	V	S	D
				1	2	3
4	5	6	7	8	9	10
11	12	13	14	15	16	17
18	19	20	21	22	23	24
25	26	27	28	29	30	

DICIEMBRE 2024						
L	M	X	J	V	S	D
						1
2	3	4	5	6	7	8
9	10	11	12	13	14	15
16	17	18	19	20	21	22
23	24	25	26	27	28	29
30	31					

ENERO 2025						
L	M	X	J	V	S	D
		1	2	3	4	5
6	7	8	9	10	11	12
13	14	15	16	17	18	19
20	21	22	23	24	25	26
27	28	29	30	31		

FEBRERO 2025						
L	M	X	J	V	S	D
					1	2
<del>3</del>	<del>4</del>	<del>5</del>	<del>6</del>	<del>7</del>	8	9
<del>10</del>	<del>11</del>	<del>12</del>	<del>13</del>	<del>14</del>	15	16
<del>17</del>	<del>18</del>	<del>19</del>	<del>20</del>	<del>21</del>	22	23
<del>24</del>	<del>25</del>	<del>26</del>	<del>27</del>	<del>28</del>		

MARZO 2025						
L	M	X	J	V	S	D
					1	2
<del>3</del>	<del>4</del>	<del>5</del>	<del>6</del>	<del>7</del>	8	9
<del>10</del>	<del>11</del>	<del>12</del>	<del>13</del>	<del>14</del>	15	16
<del>17</del>	<del>18</del>	19	20	21	22	23
<del>24</del>	<del>25</del>	<del>26</del>	<del>27</del>	<del>28</del>	29	30
<del>31</del>						

ABRIL 2025						
L	M	X	J	V	S	D
	<del>1</del>	<del>2</del>	<del>3</del>	<del>4</del>	5	6
<del>7</del>	<del>8</del>	<del>9</del>	<del>10</del>	<del>11</del>	12	13
14	15	16	17	18	19	20
21	22	23	24	25	26	27
28	29	30				

MAYO 2025						
L	M	X	J	V	S	D
			1	2	3	4
<del>5</del>	<del>6</del>	<del>7</del>	<del>8</del>	<del>9</del>	10	11
12	13	14	15	16	17	18
19	20	21	22	23	24	25
26	27	28	29	30	31	

JUNIO 2025						
L	M	X	J	V	S	D
						1
2	3	4	5	6	7	8
9	10	11	12	13	14	15
16	17	18	19	20	21	22
23	24	25	26	27	28	29
30						

JULIO 2025						
L	M	X	J	V	S	D
	1	2	3	4	5	6
7	8	9	10	11	12	13
14	15	16	17	18	19	20
21	22	23	24	25	26	27
28	29	30	31			

	Cuatrimestre 1
	Cuatrimestre 2
	Periodo de vacaciones
	Periodo de exámenes
	Días festivos
	Entrega de actas
	Periodo de Prácticas

# CALENDARIO ACADÉMICO DE LA FACULTAD DE EDUCACIÓN CURSO 2024/2025

## CALENDARIO PARA 1.º DE GRADO EN DTIE PRIMARIA E INFANTIL

SEPTIEMBRE 2024						
L	M	X	J	V	S	D
						1
2	3	4	5	6	7	8
9	10	11	12	13	14	15
16	17	18	19	20	21	22
23	24	25	26	27	28	29
30						

OCTUBRE 2024						
L	M	X	J	V	S	D
	1	2	3	4	5	6
7	8	9	10	11	12	13
14	15	16	17	18	19	20
21	22	23	24	25	26	27
28	29	30	31			

NOVIEMBRE 2024						
L	M	X	J	V	S	D
				1	2	3
4	5	6	7	8	9	10
11	12	13	14	15	16	17
18	19	20	21	22	23	24
25	26	27	28	29	30	

DICIEMBRE 2024						
L	M	X	J	V	S	D
						1
2	3	4	5	6	7	8
9	10	11	12	13	14	15
16	17	18	19	20	21	22
23	24	25	26	27	28	29
30	31					

ENERO 2025						
L	M	X	J	V	S	D
		1	2	3	4	5
6	7	8	9	10	11	12
13	14	15	16	17	18	19
20	21	22	23	24	25	26
27	28	29	30	31		

FEBRERO 2025						
L	M	X	J	V	S	D
					1	2
3	4	5	6	7	8	9
10	11	12	13	14	15	16
17	18	19	20	21	22	23
24	25	26	27	28		

MARZO 2025						
L	M	X	J	V	S	D
					1	2
3	4	5	6	7	8	9
10	11	12	13	14	15	16
17	18	19	20	21	22	23
24	25	26	27	28	29	30
31						

ABRIL 2025						
L	M	X	J	V	S	D
	1	2	3	4	5	6
<del>7</del>	<del>8</del>	<del>9</del>	<del>10</del>	<del>11</del>	12	13
14	15	16	17	18	19	20
21	22	23	24	25	26	27
<del>28</del>	<del>29</del>	<del>30</del>				

MAYO 2025						
L	M	X	J	V	S	D
			1	2	3	4
<del>5</del>	<del>6</del>	<del>7</del>	<del>8</del>	<del>9</del>	10	11
12	13	14	15	16	17	18
19	20	21	22	23	24	25
26	27	28	29	30	31	

JUNIO 2025						
L	M	X	J	V	S	D
						1
2	3	4	5	6	7	8
9	10	11	12	13	14	15
16	17	18	19	20	21	22
23	24	25	26	27	28	29
30						

JULIO 2025						
L	M	X	J	V	S	D
	1	2	3	4	5	6
7	8	9	10	11	12	13
14	15	16	17	18	19	20
21	22	23	24	25	26	27
28	29	30	31			

	Cuatrimestre 1
	Cuatrimestre 2
	Periodo de vacaciones
	Periodo de exámenes
	Días festivos
	Entrega de actas
	Periodo de Prácticas

# CALENDARIO ACADÉMICO DE LA FACULTAD DE EDUCACIÓN CURSO 2024/2025

## CALENDARIO PARA 2.º DE GRADO EN DTIE PRIMARIA E INFANTIL

SEPTIEMBRE 2024						
L	M	X	J	V	S	D
						1
2	3	4	5	6	7	8
9	10	11	12	13	14	15
16	17	18	19	20	21	22
23	24	25	26	27	28	29
30						

OCTUBRE 2024						
L	M	X	J	V	S	D
	1	2	3	4	5	6
7	8	9	10	11	12	13
14	15	16	17	18	19	20
21	22	23	24	25	26	27
28	29	30	31			

NOVIEMBRE 2024						
L	M	X	J	V	S	D
				1	2	3
4	5	6	7	8	9	10
11	12	13	14	15	16	17
18	19	20	21	22	23	24
25	26	27	28	29	30	

DICIEMBRE 2024						
L	M	X	J	V	S	D
						1
<del>2</del>	<del>3</del>	<del>4</del>	<del>5</del>	6	7	8
9	10	11	12	13	14	15
16	17	18	19	20	21	22
23	24	25	26	27	28	29
30	31					

ENERO 2025						
L	M	X	J	V	S	D
		1	2	3	4	5
6	7	8	9	10	11	12
13	14	15	16	17	18	19
20	21	22	23	24	25	26
27	28	29	30	31		

FEBRERO 2025						
L	M	X	J	V	S	D
					1	2
3	4	5	6	7	8	9
10	11	12	13	14	15	16
17	18	19	20	21	22	23
24	25	26	27	28		

MARZO 2025						
L	M	X	J	V	S	D
					1	2
3	4	5	6	7	8	9
10	11	12	13	14	15	16
17	18	19	20	21	22	23
24	25	26	27	28	29	30
31						

ABRIL 2025						
L	M	X	J	V	S	D
	1	2	3	4	5	6
7	8	9	10	11	12	13
14	15	16	17	18	19	20
21	22	23	24	25	26	27
28	29	30				

MAYO 2025						
L	M	X	J	V	S	D
			1	2	3	4
5	6	7	8	9	10	11
12	13	14	15	16	17	18
19	20	21	22	23	24	25
26	27	28	29	30	31	

JUNIO 2025						
L	M	X	J	V	S	D
						1
2	3	4	5	<del>6</del>	7	8
9	10	11	12	13	14	15
16	17	18	19	20	21	22
23	24	25	26	27	28	29
30						

JULIO 2025						
L	M	X	J	V	S	D
	1	2	3	<del>4</del>	5	6
7	8	9	10	11	12	13
14	15	16	17	18	19	20
21	22	23	24	25	26	27
28	29	30	31			

	Cuatrimestre 1
	Cuatrimestre 2
	Periodo de vacaciones
	Periodo de exámenes
	Días festivos
	Entrega de actas
	Periodo de Prácticas

# CALENDARIO ACADÉMICO DE LA FACULTAD DE EDUCACIÓN CURSO 2024/2025

## CALENDARIO PARA 3.º DE GRADO EN DTIE PRIMARIA E INFANTIL

SEPTIEMBRE 2024						
L	M	X	J	V	S	D
						1
2	3	4	5	6	7	8
9	10	11	12	13	14	15
16	17	18	19	20	21	22
23	24	25	26	27	28	29
30						

OCTUBRE 2024						
L	M	X	J	V	S	D
	1	2	3	4	5	6
7	8	9	10	11	12	13
14	15	16	17	18	19	20
21	22	23	24	25	26	27
28	29	30	31			

NOVIEMBRE 2024						
L	M	X	J	V	S	D
				1	2	3
4	5	6	7	8	9	10
11	12	13	14	15	16	17
18	19	20	21	22	23	24
25	26	27	28	29	30	

DICIEMBRE 2024						
L	M	X	J	V	S	D
						1
2	3	4	5	6	7	8
9	10	11	12	13	14	15
16	17	18	19	20	21	22
23	24	25	26	27	28	29
30	31					

ENERO 2025						
L	M	X	J	V	S	D
		1	2	3	4	5
6	7	8	9	10	11	12
13	14	15	16	17	18	19
20	21	22	23	24	25	26
27	28	29	30	31		

FEBRERO 2025						
L	M	X	J	V	S	D
					1	2
3	4	5	6	7	8	9
10	11	12	13	14	15	16
17	18	19	20	21	22	23
24	25	26	27	28		

MARZO 2025						
L	M	X	J	V	S	D
					1	2
3	4	5	6	7	8	9
10	11	12	13	14	15	16
17	18	19	20	21	22	23
24	25	26	27	28	29	30
31						

ABRIL 2025						
L	M	X	J	V	S	D
	1	2	3	4	5	6
7	8	9	10	11	12	13
14	15	16	17	18	19	20
21	22	23	24	25	26	27
28	29	30				

MAYO 2025						
L	M	X	J	V	S	D
			1	2	3	4
5	6	7	8	9	10	11
12	13	14	15	16	17	18
19	20	21	22	23	24	25
26	27	28	29	30	31	

JUNIO 2025						
L	M	X	J	V	S	D
						1
2	3	4	5	6	7	8
9	10	11	12	13	14	15
16	17	18	19	20	21	22
23	24	25	26	27	28	29
30						

JULIO 2025						
L	M	X	J	V	S	D
	1	2	3	4	5	6
7	8	9	10	11	12	13
14	15	16	17	18	19	20
21	22	23	24	25	26	27
28	29	30	31			

	Cuatrimestre 1
	Cuatrimestre 2
	Periodo de vacaciones
	Periodo de exámenes
	Días festivos
	Entrega de actas
	Periodo de Prácticas



# CALENDARIO ACADÉMICO DE LA FACULTAD DE EDUCACIÓN CURSO 2024/2025

## CALENDARIO PARA 4.º DE GRADO EN DTIE PRIMARIA E INFANTIL

SEPTIEMBRE 2024						
L	M	X	J	V	S	D
						1
2	3	4	5	6	7	8
9	10	11	12	13	14	15
16	17	18	19	20	21	22
23	24	25	26	27	28	29
30						

OCTUBRE 2024						
L	M	X	J	V	S	D
	1	2	3	4	5	6
7	8	9	10	11	12	13
14	15	16	17	18	19	20
21	22	23	24	25	26	27
28	29	30	31			

NOVIEMBRE 2024						
L	M	X	J	V	S	D
				1	2	3
4	5	6	7	8	9	10
11	12	13	14	15	16	17
18	19	20	21	22	23	24
25	26	27	28	29	30	

DICIEMBRE 2024						
L	M	X	J	V	S	D
						1
2	3	4	5	6	7	8
9	10	11	12	13	14	15
16	17	18	19	20	21	22
23	24	25	26	27	28	29
30	31					

ENERO 2025						
L	M	X	J	V	S	D
		1	2	3	4	5
6	7	8	9	10	11	12
13	14	15	16	17	18	19
20	21	22	23	24	25	26
27	28	29	30	31		

FEBRERO 2025						
L	M	X	J	V	S	D
					1	2
3	4	5	6	7	8	9
10	11	12	13	14	15	16
17	18	19	20	21	22	23
24	25	26	27	28		

MARZO 2025						
L	M	X	J	V	S	D
					1	2
<del>3</del>	<del>4</del>	<del>5</del>	<del>6</del>	<del>7</del>	8	9
<del>10</del>	<del>11</del>	<del>12</del>	<del>13</del>	<del>14</del>	15	16
<del>17</del>	<del>18</del>	19	20	21	22	23
<del>24</del>	<del>25</del>	<del>26</del>	<del>27</del>	<del>28</del>	29	30
<del>31</del>						

ABRIL 2025						
L	M	X	J	V	S	D
	<del>1</del>	<del>2</del>	<del>3</del>	<del>4</del>	5	6
<del>7</del>	<del>8</del>	9	10	11	12	13
14	15	16	17	18	19	20
21	22	23	24	25	26	27
28	29	30				

MAYO 2025						
L	M	X	J	V	S	D
			1	2	3	4
5	6	7	8	9	10	11
12	13	14	15	16	17	18
19	20	21	22	23	24	25
26	27	28	29	30	31	

JUNIO 2025						
L	M	X	J	V	S	D
						1
2	3	4	5	<del>6</del>	7	8
9	10	11	12	13	14	15
16	17	18	19	20	21	22
23	24	25	26	27	28	29
30						

JULIO 2025						
L	M	X	J	V	S	D
	1	2	3	<del>4</del>	5	6
7	8	9	10	11	12	13
14	15	16	17	18	19	20
21	22	23	24	25	26	27
28	29	30	31			

	Cuatrimestre 1
	Cuatrimestre 2
	Periodo de vacaciones
	Periodo de exámenes
	Días festivos
	Entrega de actas
	Periodo de Prácticas

# CALENDARIO ACADÉMICO DE LA FACULTAD DE EDUCACIÓN CURSO 2024/2025

## CALENDARIO PARA 5.º DE GRADO EN DTIE PRIMARIA E INFANTIL

SEPTIEMBRE 2024						
L	M	X	J	V	S	D
						1
2	3	4	5	6	7	8
9	10	11	12	13	14	15
16	17	18	19	20	21	22
23	24	25	26	27	28	29
30						

OCTUBRE 2024						
L	M	X	J	V	S	D
	1	2	3	4	5	6
7	8	9	10	11	12	13
14	15	16	17	18	19	20
21	22	23	24	25	26	27
28	29	30	31			

NOVIEMBRE 2024						
L	M	X	J	V	S	D
				1	2	3
4	5	6	7	8	9	10
11	12	13	14	15	16	17
18	19	20	21	22	23	24
25	26	27	28	29	30	

DICIEMBRE 2024						
L	M	X	J	V	S	D
						1
2	3	4	5	6	7	8
9	10	11	12	13	14	15
16	17	18	19	20	21	22
23	24	25	26	27	28	29
30	31					

ENERO 2025						
L	M	X	J	V	S	D
		1	2	3	4	5
6	7	8	9	10	11	12
13	14	15	16	17	18	19
20	21	22	23	24	25	26
27	28	29	30	31		

FEBRERO 2025						
L	M	X	J	V	S	D
					1	2
3	4	5	6	7	8	9
10	11	12	13	14	15	16
17	18	19	20	21	22	23
24	25	26	27	28		

MARZO 2025						
L	M	X	J	V	S	D
					1	2
3	4	5	6	7	8	9
10	11	12	13	14	15	16
17	18	19	20	21	22	23
24	25	26	27	28	29	30
31						

ABRIL 2025						
L	M	X	J	V	S	D
	1	2	3	4	5	6
7	8	9	10	11	12	13
14	15	16	17	18	19	20
21	22	23	24	25	26	27
28	29	30				

MAYO 2025						
L	M	X	J	V	S	D
			1	2	3	4
5	6	7	8	9	10	11
12	13	14	15	16	17	18
19	20	21	22	23	24	25
26	27	28	29	30	31	

JUNIO 2025						
L	M	X	J	V	S	D
						1
2	3	4	5	6	7	8
9	10	11	12	13	14	15
16	17	18	19	20	21	22
23	24	25	26	27	28	29
30						

JULIO 2025						
L	M	X	J	V	S	D
	1	2	3	4	5	6
7	8	9	10	11	12	13
14	15	16	17	18	19	20
21	22	23	24	25	26	27
28	29	30	31			

	Cuatrimestre 1
	Cuatrimestre 2
	Periodo de vacaciones
	Periodo de exámenes
	Días festivos
	Entrega de actas
	Periodo de Prácticas

# CALENDARIO ACADÉMICO DE LA FACULTAD DE EDUCACIÓN CURSO 2024/2025

## CALENDARIO PARA 1.º DE GRADO EN DTIE PRIMARIA Y CAFD

SEPTIEMBRE 2024						
L	M	X	J	V	S	D
						1
2	3	4	5	6	7	8
9	10	11	12	13	14	15
16	17	18	19	20	21	22
23	24	25	26	27	28	29
30						

OCTUBRE 2024						
L	M	X	J	V	S	D
	1	2	3	4	5	6
7	8	9	10	11	12	13
14	15	16	17	18	19	20
21	22	23	24	25	26	27
28	29	30	31			

NOVIEMBRE 2024						
L	M	X	J	V	S	D
				1	2	3
4	5	6	7	8	9	10
11	12	13	14	15	16	17
18	19	20	21	22	23	24
25	26	27	28	29	30	

DICIEMBRE 2024						
L	M	X	J	V	S	D
						1
2	3	4	5	6	7	8
9	10	11	12	13	14	15
16	17	18	19	20	21	22
23	24	25	26	27	28	29
30	31					

ENERO 2025						
L	M	X	J	V	S	D
		1	2	3	4	5
6	7	8	9	10	11	12
13	14	15	16	17	18	19
20	21	22	23	24	25	26
27	28	29	30	31		

FEBRERO 2025						
L	M	X	J	V	S	D
					1	2
3	4	5	6	7	8	9
10	11	12	13	14	15	16
17	18	19	20	21	22	23
24	25	26	27	28		

MARZO 2025						
L	M	X	J	V	S	D
					1	2
3	4	5	6	7	8	9
10	11	12	13	14	15	16
17	18	19	20	21	22	23
24	25	26	27	28	29	30
31						

ABRIL 2025						
L	M	X	J	V	S	D
	<del>1</del>	<del>2</del>	<del>3</del>	<del>4</del>	5	6
<del>7</del>	<del>8</del>	<del>9</del>	<del>10</del>	<del>11</del>	12	13
14	15	16	17	18	19	20
21	22	23	24	25	26	27
<del>28</del>	<del>29</del>	<del>30</del>				

MAYO 2025						
L	M	X	J	V	S	D
			1	2	3	4
<del>5</del>	<del>6</del>	<del>7</del>	<del>8</del>	<del>9</del>	10	11
12	13	14	15	16	17	18
19	20	21	22	23	24	25
26	27	28	29	30	31	

JUNIO 2025						
L	M	X	J	V	S	D
						1
2	3	4	5	6	7	8
9	10	11	12	13	14	15
16	17	18	19	20	21	22
23	24	25	26	27	28	29
30						

JULIO 2025						
L	M	X	J	V	S	D
	1	2	3	4	5	6
7	8	9	10	11	12	13
14	15	16	17	18	19	20
21	22	23	24	25	26	27
28	29	30	31			

	Cuatrimestre 1
	Cuatrimestre 2
	Periodo de vacaciones
	Periodo de exámenes
	Días festivos
	Entrega de actas
	Periodo de Prácticas

# CALENDARIO ACADÉMICO DE LA FACULTAD DE EDUCACIÓN CURSO 2024/2025

## CALENDARIO PARA 2.º DE GRADO EN DTIE PRIMARIA Y CAFD

SEPTIEMBRE 2024						
L	M	X	J	V	S	D
						1
2	3	4	5	6	7	8
9	10	11	12	13	14	15
16	17	18	19	20	21	22
23	24	25	26	27	28	29
30						

OCTUBRE 2024						
L	M	X	J	V	S	D
	1	2	3	4	5	6
7	8	9	10	11	12	13
14	15	16	17	18	19	20
21	22	23	24	25	26	27
28	29	30	31			

NOVIEMBRE 2024						
L	M	X	J	V	S	D
				1	2	3
4	5	6	7	8	9	10
11	12	13	14	15	16	17
18	19	20	21	22	23	24
25	26	27	28	29	30	

DICIEMBRE 2024						
L	M	X	J	V	S	D
						1
2	3	4	5	6	7	8
9	10	11	12	13	14	15
16	17	18	19	20	21	22
23	24	25	26	27	28	29
30	31					

ENERO 2025						
L	M	X	J	V	S	D
		1	2	3	4	5
6	7	8	9	10	11	12
13	14	15	16	17	18	19
20	21	22	23	24	25	26
27	28	29	30	31		

FEBRERO 2025						
L	M	X	J	V	S	D
					1	2
<del>3</del>	<del>4</del>	<del>5</del>	<del>6</del>	<del>7</del>	8	9
<del>10</del>	<del>11</del>	<del>12</del>	<del>13</del>	<del>14</del>	15	16
<del>17</del>	<del>18</del>	<del>19</del>	<del>20</del>	<del>21</del>	22	23
<del>24</del>	<del>25</del>	<del>26</del>	<del>27</del>	<del>28</del>		

MARZO 2025						
L	M	X	J	V	S	D
					1	2
<del>3</del>	<del>4</del>	<del>5</del>	<del>6</del>	<del>7</del>	8	9
<del>10</del>	<del>11</del>	<del>12</del>	<del>13</del>	<del>14</del>	15	16
<del>17</del>	<del>18</del>	<del>19</del>	<del>20</del>	<del>21</del>	22	23
<del>24</del>	<del>25</del>	<del>26</del>	<del>27</del>	<del>28</del>	29	30
31						

ABRIL 2025						
L	M	X	J	V	S	D
	1	2	3	4	5	6
7	8	9	10	11	12	13
14	15	16	17	18	19	20
21	22	23	24	25	26	27
28	29	30				

MAYO 2025						
L	M	X	J	V	S	D
			1	2	3	4
5	6	7	8	9	10	11
12	13	14	15	16	17	18
19	20	21	22	23	24	25
26	27	28	29	30	31	

JUNIO 2025						
L	M	X	J	V	S	D
						1
2	3	4	5	<del>6</del>	7	8
9	10	11	12	13	14	15
16	17	18	19	20	21	22
23	24	25	26	27	28	29
30						

JULIO 2025						
L	M	X	J	V	S	D
	1	2	3	<del>4</del>	5	6
7	8	9	10	11	12	13
14	15	16	17	18	19	20
21	22	23	24	25	26	27
28	29	30	31			

	Cuatrimestre 1
	Cuatrimestre 2
	Periodo de vacaciones
	Periodo de exámenes
	Días festivos
	Entrega de actas
	Periodo de Prácticas

# CALENDARIO ACADÉMICO DE LA FACULTAD DE EDUCACIÓN CURSO 2024/2025

## CALENDARIO PARA 3.º DE GRADO EN DTIE PRIMARIA Y CAFD

SEPTIEMBRE 2024						
L	M	X	J	V	S	D
						1
2	3	4	5	6	7	8
9	10	11	12	13	14	15
16	17	18	19	20	21	22
23	24	25	26	27	28	29
30						

OCTUBRE 2024						
L	M	X	J	V	S	D
	1	2	3	4	5	6
7	8	9	10	11	12	13
14	15	16	17	18	19	20
21	22	23	24	25	26	27
28	29	30	31			

NOVIEMBRE 2024						
L	M	X	J	V	S	D
				1	2	3
4	5	6	7	8	9	10
11	12	13	14	15	16	17
18	19	20	21	22	23	24
25	26	27	28	29	30	

DICIEMBRE 2024						
L	M	X	J	V	S	D
						1
2	3	4	5	6	7	8
9	10	11	12	13	14	15
16	17	18	19	20	21	22
23	24	25	26	27	28	29
30	31					

ENERO 2025						
L	M	X	J	V	S	D
		1	2	3	4	5
6	7	8	9	10	11	12
13	14	15	16	17	18	19
20	21	22	23	24	25	26
27	28	29	30	31		

FEBRERO 2025						
L	M	X	J	V	S	D
					1	2
3	4	5	6	7	8	9
10	11	12	13	14	15	16
17	18	19	20	21	22	23
24	25	26	27	28		

MARZO 2025						
L	M	X	J	V	S	D
					1	2
3	4	5	6	7	8	9
10	11	12	13	14	15	16
17	18	19	20	21	22	23
24	25	26	27	28	29	30
31						

ABRIL 2025						
L	M	X	J	V	S	D
	<del>1</del>	<del>2</del>	<del>3</del>	<del>4</del>	5	6
<del>7</del>	<del>8</del>	<del>9</del>	<del>10</del>	<del>11</del>	12	13
14	15	16	17	18	19	20
21	22	23	24	25	26	27
<del>28</del>	<del>29</del>	<del>30</del>				

MAYO 2025						
L	M	X	J	V	S	D
			1	2	3	4
<del>5</del>	<del>6</del>	<del>7</del>	<del>8</del>	<del>9</del>	10	11
<del>12</del>	<del>13</del>	14	15	16	17	18
19	20	21	22	23	24	25
26	27	28	29	30	31	

JUNIO 2025						
L	M	X	J	V	S	D
						1
2	3	4	5	6	7	8
9	10	11	12	13	14	15
16	17	18	19	20	21	22
23	24	25	26	27	28	29
30						

JULIO 2025						
L	M	X	J	V	S	D
	1	2	3	4	5	6
7	8	9	10	11	12	13
14	15	16	17	18	19	20
21	22	23	24	25	26	27
28	29	30	31			

	Cuatrimestre 1
	Cuatrimestre 2
	Periodo de vacaciones
	Periodo de exámenes
	Días festivos
	Entrega de actas
	Periodo de Prácticas

**ANEXO PTO. 10. APROBACIÓN, SI PROCEDE, DEL REGLAMENTO DE LA COMISIÓN DE ATENCIÓN A LA DIVERSIDAD DE LA FACULTAD DE EDUCACIÓN.**



# REGLAMENTO DE LA COMISIÓN DE ATENCIÓN A LA DIVERSIDAD

## PREÁMBULO

### Antecedentes normativos

La Facultad de Educación de la Universidad de Murcia está considerada como parte de un servicio público y, como tal, tiene la obligación de ofrecer –para todos los universitarios– una formación de altísima calidad y excelencia. Necesariamente para ello, tanto el profesorado como el resto de agentes educativos que intervienen desde el diseño hasta la puesta en marcha y evaluación de las titulaciones, deben tener una formación previa –rigurosa y especializada– en diferentes ámbitos.

En 2006, en el Estado español se aprobó y entró en vigor la Convención Internacional de la ONU sobre los Derechos de las Personas *en situación de Discapacidad* (CDPD–2006), ratificando también su protocolo facultativo, hecho que afecta a toda la normativa y ordenamiento jurídico nacional (desde 2008).

Por otra parte, también se ha publicado el Real Decreto Legislativo 1/2013 por el que se aprueba el Texto Refundido de la Ley General de derechos de las personas *en situación de discapacidad* y de su inclusión social. Se trata de una ley que nace como resultado de fusionar el contenido de Ley 13/1982 de Integración Social de Personas con Minusvalía [SIC] (LISMI), la Ley 51/2003 de Igualdad de Oportunidades, No Discriminación y Accesibilidad Universal de las Personas con Discapacidad (LIONDAU), y la Ley 49/2007 por la que se establece el régimen de infracciones y sanciones en materia de igualdad de oportunidades, no discriminación y accesibilidad universal de las personas con discapacidad. Se trata de un texto refundido, es decir, un texto que une y ordena distintas disposiciones en materia de diversidad funcional y que –sin lugar a dudas–, supone un reflejo del esfuerzo por implantar su contenido en nuestra sociedad y en nuestro derecho.

Como sabemos, el rango de norma de los artículos de la Convención de la ONU no es el de una ley, sino que se corresponde con un convenio internacional (artículos 94 a 96 de la Constitución Española) siendo, por tanto, de rango superior. Así, la definición de *discapacidad* del art.º 1.II de la CDPD se recoge en el art.º 2 del Real Decreto Legislativo 1/2013, estableciendo que el propósito es:



*Promover, proteger y asegurar el goce pleno y en condiciones de igualdad de todos los derechos humanos y libertades fundamentales a todas las personas con discapacidad y promover el respeto de su dignidad inherente. Las personas con discapacidad incluyen a aquellas que tengan deficiencias físicas, mentales, intelectuales o sensoriales a largo plazo que, al interactuar con diversas barreras, puedan impedir su participación plena y efectiva en la sociedad en igualdad de condiciones con las demás.*

El texto incide en el reconocimiento del derecho a la educación (capítulo IV, título I, art.º 18 y siguientes), abundando en la consagración que de tal derecho hace nuestra Constitución, por la especial vulnerabilidad del colectivo al que se dirige. Afirma –por tanto– que las personas que se encuentran en situación de discapacidad tienen derecho a una educación inclusiva, de calidad y gratuita, en igualdad de condiciones con las demás. Corresponde a la Administración educativa asegurar un sistema inclusivo en todos los niveles educativos, así como la enseñanza a lo largo de la vida y garantizar un puesto escolar a los alumnos en situación de discapacidad en la educación básica, prestando atención a la diversidad de necesidades educativas de este alumnado, mediante la regulación de apoyos y ajustes razonables para quienes precisen una atención especial de aprendizaje o de inclusión. El art.º 66.2, señala que *a efectos de determinar si un ajuste es razonable [...] se tendrán en cuenta los costes de la medida [...]*.

Referencia directa a las universidades se produce en el art.º 20c, dentro del capítulo IV del título I, dedicado al *derecho a la educación*. Tal artículo dispone que *las personas que cursen estudios universitarios, cuya discapacidad le dificulte gravemente la adaptación al régimen de convocatorias establecido con carácter general, podrán solicitar –y las universidades habrán de conceder– [...] la ampliación del número de las mismas en la medida que se compense su dificultad, sin mengua del nivel exigido. Las pruebas se adaptarán, en su caso, a las características de la situación de discapacidad que presente el interesado.*

Y el mismo art.º 20d añade que *se realizarán programas de sensibilización, información y formación continua de los equipos directivos, el profesorado y los profesionales de la educación, dirigida a su especialización en la atención a las necesidades educativas especiales del alumnado con discapacidad, de modo que puedan contar con los conocimientos y herramientas necesarias para ello.*

El art.º 66, sobre *medidas contra la discriminación*, establece en su apartado nº. 1 que *las medidas contra la discriminación podrán consistir en prohibición de conductas discriminatorias o de acoso, exigencias de accesibilidad y exigencias de eliminación de obstáculos y de realizar ajustes razonables. Los poderes públicos desarrollarán y promoverán actividades de información, campañas de toma de conciencia, acciones formativas y cuantas otras sean necesarias para la promoción de la igualdad de oportunidades y la no discriminación, en colaboración con las organizaciones*





*representativas de las personas que se encuentran en situación de discapacidad y sus familias. Como se puede apreciar, se ordena que se dicten ciertas normas o se realicen ciertas actividades materiales, pero no se concreta más, dejando abierto un enorme escenario de posibilidades.*

## Antecedentes de hecho

La Ley Orgánica 2/2023, de 22 de marzo, del Sistema Universitario (LOSU), consolida el papel de la Universidad como una institución fundamental para la construcción de una sociedad equitativa, de la que depende la educación avanzada de las personas, y lo que ello conlleva con relación a la igualdad de oportunidades para todas ellas. Por ello, se incide en la necesidad de que las Universidades cuente con planes que garanticen la igualdad de género en todas sus actividades, medidas para la corrección de la brecha salarial entre mujeres y hombres, condiciones de accesibilidad y ajustes razonables para las personas con discapacidad, y medidas de prevención y respuesta frente a la violencia, la discriminación o el acoso amparadas en la Ley 3/2022, de 24 de febrero, de convivencia universitaria.

Se insta a las universidades a que garanticen la accesibilidad a personas con discapacidad, así como acceso universal a los edificios y sus entornos físicos y virtuales, así como al proceso de enseñanza-aprendizaje y evaluación. Sobre este mismo particular, el Real Decreto 822/2021, de 28 de septiembre (por el que se establece la ordenación de las enseñanzas universitarias y del procedimiento del aseguramiento de su calidad) establece que los planes de estudios deberán respetar los principios de accesibilidad universal y diseño para todas las personas (art.º 4.2.c), y que los recursos empleados en los procesos de enseñanza y aprendizaje (entre los que se incluyen los recursos materiales e infraestructurales, prácticas y servicios) son los adecuados para *garantizar con calidad la adquisición de conocimientos o contenidos, competencias y habilidades o destrezas y el desarrollo de las actividades formativas planificadas, observando los criterios de accesibilidad universal y diseño para todas/os* (Anexo II, punto 6.1). Igualmente, este Real Decreto señala que *las universidades garantizarán una información transparente y accesible sobre los procedimientos de admisión, y deberán disponer de sistemas de orientación al estudiantado. Asimismo, asegurarán que dicha información y los procedimientos de admisión tengan en cuenta al estudiantado con discapacidad o con necesidades específicas, y dispondrán de servicios de apoyo y asesoramiento adecuados* (artº. 15.2).



En su artículo 37, la LOSU (Ley Orgánica 2/2023), está dedicado a la garantía de la equidad y la no discriminación, estableciendo que *las universidades garantizarán al estudiantado que en el ejercicio de sus derechos y el cumplimiento de sus deberes no será discriminado por razón de nacimiento, origen racial o étnico, sexo, orientación sexual, identidad de género, religión, convicción u opinión, edad, discapacidad, nacionalidad, enfermedad, condición socioeconómica, lingüística, afinidad política y sindical, por razón de su apariencia, o por cualquier otra condición o circunstancia personal o social (art.º 37.1); las universidades favorecerán que las estructuras curriculares de las enseñanzas universitarias resulten inclusivas y accesibles. En particular, adoptarán medidas de acción positiva para que el estudiantado con discapacidad pueda disfrutar de una educación universitaria inclusiva, accesible y adaptable, en igualdad con el resto del estudiantado, realizando ajustes razonables, tanto curriculares como metodológicos, a los materiales didácticos, a los métodos de enseñanza y al sistema de evaluación. Las universidades facilitarán a las personas usuarias de las lenguas de signos su utilización cuando se precise. Las universidades promoverán el acceso a estudios universitarios de las personas con discapacidad intelectual y por otras razones de discapacidad mediante el fomento de estudios propios adaptados a sus capacidades (art.º 37.2).*

La citada ley consolida el papel de la Universidad como elemento transmisor esencial de valores que –en esta materia– debe especialmente impulsar respuestas mediante el establecimiento de programas específicos y políticas activas que aseguren la igualdad de oportunidades y la no discriminación con especial atención a las desigualdades por razones socioeconómicas, de género y de discapacidad.

En esta misma línea, y en lo que se refiere al alumnado universitario, en el artículo 15 del Real Decreto 1791/2010 (por el que se aprueba el Estatuto del Estudiante Universitario), se establece una exigencia general para que, tanto los procesos de acceso y admisión a la universidad, como también las condiciones en cuanto a las instalaciones, los espacios virtuales y los medios materiales, humanos y técnicos en estas instituciones, obedezcan a los principios de igualdad de oportunidades y plena inclusión en la comunidad universitaria de las personas que se encuentran en situación de discapacidad. Esta misma norma, en su art.º 12 dispone que *las universidades establecerán los recursos y adaptaciones necesarias para que los estudiantes en situación de discapacidad puedan ejercerlos en igualdad de condiciones que el resto de estudiantes, sin que ello suponga disminución del nivel académico exigido.* Por otra parte, el art.º 65 de este Real Decreto –citado *ut supra*– (RD 1791/2010), establece también *el deber de las universidades de velar por la*



*accesibilidad de herramientas y formatos con el objeto de que los estudiantes en situación de discapacidad cuenten con las mismas condiciones y oportunidades a la hora de formarse y acceder a la información.* Por último, es necesario recordar que la adaptación de las prácticas de los estudiantes universitarios que se encuentran en situación de discapacidad queda configurada a tenor de lo establecido en el Real Decreto 592/2014, por el que se regulan las prácticas académicas externas de los estudiantes universitarios.

Sobre esta base jurídica, la Universidad de Murcia (Resolución R-358/2016) ha establecido una serie de medidas para dar respuesta a los estudiantes que se encuentran en situación de discapacidad: *medidas de equiparación, y medidas de mejora para la inclusión.* Las primeras (medidas de equiparación) incluyen los ajustes razonables (referidos en la Convención de la ONU –CDPD–) en materia de acción educativa, los cuales *serán adoptados a través de los órganos, centros, departamentos o unidades administrativas correspondientes [...], previo informe preceptivo y vinculante del Servicio de Atención a la Diversidad y Voluntariado (ADyV).* En segundo lugar, las medidas de mejora para la inclusión se traducen (para la Universidad de Murcia) en una serie de *recomendaciones para el avance en la inclusión de aquellos estudiantes que se encuentran en situación de discapacidad, y para todos los ámbitos sociales y académicos de la Universidad a través de la participación y la formación integral.* Al igual que sucede en el caso anterior, estas medidas de mejora deberán contar con el asesoramiento del Servicio de Atención a la Diversidad y Voluntariado (ADyV) antes de su adopción (quedando definidas en el art.º 65 del Real Decreto 1791/2010 –que regula el Estatuto del Estudiante Universitario–).

Para dar cumplimiento a estos planteamientos, la citada Resolución R-358/2016 (por la que se dictan instrucciones referentes a la adopción de medidas de atención a la diversidad) establece que *el incumplimiento de las medidas indicadas (por parte del personal docente o responsable académico) deberá ponerse en conocimiento de la Inspección de Servicios de esta universidad a los efectos procedentes.*

En consecuencia, es directamente exigible lo establecido en el título II del Real Decreto Legislativo 1/2013 (por el que se aprueba el Texto Refundido de la Ley General de derechos de las personas *en situación de discapacidad* y de su inclusión social) referido a la igualdad de oportunidades y no discriminación. Del mismo modo, tiene efecto inmediatamente vinculante lo dispuesto en cuanto a las sanciones administrativas, sin perjuicio de la responsabilidad civil que de su incumplimiento se pueda derivar (art.º 75.2 y 86).

Por todo lo recogido en estos antecedentes de derecho, la Facultad de Educación de la Universidad de Murcia se reafirma en la existencia de un principio

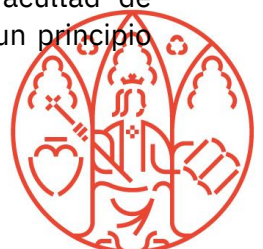

general en la doctrina del derecho español: *la protección de las situaciones de discapacidad* (art.º 47 CE). Se trata –además– de un principio recogido en un tratado internacional de aplicación directa en España, y ahora reflejado en un texto refundido con rango de ley, haciendo inevitable la toma de conciencia y la adopción de medidas y, en particular, la activación de los denominados *ajustes razonables* en los términos expuestos en la normativa. Es por todo ello que cobra sentido para la Facultad de Educación una comisión especializada en materia de atención a la diversidad en la que se inscribe el *tutor de estudiantes en situación de discapacidad*.

El presente Reglamento tiene como finalidad regular el funcionamiento de la Comisión de Atención a la Diversidad (CADI), vinculada a la Facultad de Educación de la Universidad de Murcia.



## CAPÍTULO I: FINALIDAD, COMPOSICIÓN Y COMPETENCIAS DE LA COMISIÓN

### Artículo 1: Finalidad de la comisión

La Comisión de Atención a la Diversidad (*CADI*), tiene como finalidad coordinar las acciones de atención a la diversidad adoptadas por la Facultad de Educación de la Universidad de Murcia, colaborando con el Servicio de Atención a la Diversidad en la adopción y seguimiento de medidas que contribuyan al avance de la inclusión académica y social de todos sus estudiantes.

### Artículo 2: Composición de la comisión

1. La Comisión de Atención a la Diversidad (*CADI*) estará conformada por los siguientes componentes:
  - a. El decano/decana (o persona en quien delegue), que actuará en la presidencia de la comisión.
  - b. Un miembro del personal técnico, de gestión y de administración y servicios, que actuará en la secretaría de la comisión.
  - c. Aquellos vicedecanos/vicedecanas por designación decanal que actuarán como vocales.
  - d. Aquellos expertos/expertas en atención a la diversidad por designación decanal que actuarán como vocales.
  - e. Un coordinador/coordinadora por cada Grado o doble Grado impartido en el centro y representante de los estudios de posgrado, que actuarán como vocales.
  - f. Un miembro del Servicio de Atención a la Diversidad y Voluntariado de la Universidad de Murcia (*ADyV*), que actuará como vocal.
2. Para formar parte de la Comisión de Atención a la Diversidad (*CADI*) en calidad de tutor, se deberá pertenecer al personal docente e investigador del centro.

### Artículo 3: Funciones de la comisión

Serán funciones de la *CADI* de la Facultad de Educación, las siguientes:



1. Informar al equipo decanal sobre el desarrollo del proceso académico de los estudiantes con necesidades específicas de apoyo educativo o de aquellos que se encuentran en situación de discapacidad, elevando propuestas de actuación.
2. Elevar y aprobar, en su caso, las propuestas de tutores de atención a la diversidad por curso académico en respuesta a las demandas devenida del Servicio de Atención a la Diversidad de la Universidad de Murcia.
3. Coordinar la actuación de los tutores de atención a la diversidad designados por la comisión.
4. Recabar información de los estudiantes (de manera anónima y voluntaria) al respecto de su grado de satisfacción por el servicio educativo recibido (en el centro) en materia de atención a la diversidad.
5. Elevar propuestas de sustitución o incorporación de vocales a la comisión.
6. Debatir al respecto de la implantación, puesta en práctica y seguimiento de las medidas de equiparación y mejora, así como de los ajustes razonables, orientados a la plena inclusión de los estudiantes con necesidades específicas de apoyo educativo o de aquellos que se encuentran en situación de discapacidad (vinculados a este centro).
7. Ejercer de órgano mediador ante las incidencias que –en materia de atención a la diversidad– pudiesen presentarse entre los componentes de esta comisión, así como entre el PDI, PTGAS o alumnado de la Facultad de Educación.
8. Empezar procesos de mediación y orientación sobre las necesidades específicas de apoyo educativo planteadas por los estudiantes, activando un registro de las incidencias manifestadas por la comunidad educativa (alumnado, PDI, PTGAS) a ese respecto, y elevando las propuestas de actuación ante el órgano correspondiente.
9. Ofrecer asesoramiento al equipo decanal en la realización de procesos de análisis y detección de dificultades de accesibilidad en el centro, elevando propuestas de actuación y mejora.
10. Detectar las necesidades de formación que, en materia de atención a la diversidad, se pudieran requerir en la Facultad de Educación (hacia todos sus colectivos: PDI, PTGAS y estudiantes).
11. Cuantas otras funciones –relacionadas con su naturaleza y en el marco de su competencia– le fuesen encomendadas por la Junta de Facultad.

## Artículo 4: Nombramiento de los miembros de la comisión

Los nombramientos y ceses de los miembros de la comisión tendrán que ser aprobados



en Junta de Facultad. Los miembros titulares de la comisión serán nombrados del siguiente modo:

1. La presidencia estará a cargo del decano/decana (o persona en quien delegue).
2. El secretario/secretaria será nombrado por decisión decanal; su mandato tendrá una duración ilimitada mientras se mantenga activo como personal técnico, de gestión y de administración y servicios (PTGAS) vinculado a la Facultad de Educación. Su cese se producirá por voluntad propia o a petición decanal expresa; en tal caso, deberá ser sustituido por otro miembro del PTGAS elegido del mismo modo.
3. Los vicedecanos/vicedecanas vocales lo serán por nombramiento decanal. Su mandato tendrá una duración ilimitada mientras se mantengan activos en los vicedecanatos correspondientes vinculados a la Facultad de Educación. Su cese se producirá por voluntad propia o a petición decanal expresa (en tal caso, deberán ser sustituidos siguiendo el mismo procedimiento).
4. Los vocales coordinadores de la comisión, así como el representante de estudios de posgrado, lo serán por nombramiento decanal; sus mandatos podrán tener una duración ilimitada mientras se mantengan activos como coordinadores de Grado y personal docente e investigador (PDI) vinculados a la Facultad de Educación. Sus ceses se producirán por voluntad propia o a petición expresa de la presidencia de la CADI; en tal caso, cada coordinador podrá ser sustituido por el representante del PDI que ocupe el nuevo puesto, a propuesta de la presidencia de la comisión.
5. El vocal vinculado al Servicio de Atención a la Diversidad y Voluntariado de la Universidad de Murcia (ADyV) será nombrado por el vicerrectorado responsable de dicho servicio.

## CAPÍTULO II: FUNCIONES DE LOS MIEMBROS DE LA COMISIÓN DE ATENCIÓN A LA DIVERSIDAD

### Artículo 5: Funciones de la presidencia de la comisión

La presidencia de la comisión tendrá las siguientes funciones:

1. Convocar y presidir la Comisión de Atención a la Diversidad (CADI).
2. Velar por la necesidad de dar cumplimiento al código ético en materia de confidencialidad y protección de datos de carácter personal vinculado al ejercicio de las actuaciones de esta comisión.



3. Moderar el turno de palabra durante las sesiones presenciales de la comisión.
4. Proponer el nombramiento y cese de los miembros de la comisión, elevando dicha propuesta para su aprobación en Junta de Facultad.
5. Proponer el nombramiento de los tutores de atención a la diversidad -cada curso académico- en función de las solicitudes recibidas del Servicio de Atención a la Diversidad y Voluntariado de la Universidad de Murcia.
6. Realizar una distribución de las tareas a llevar a cabo entre los vocales de la comisión con objeto de garantizar el adecuado cumplimiento de las competencias de dicho órgano (recogidas en el art.º 3 de este reglamento).
7. Velar por la observancia del presente reglamento, denunciando su incumplimiento ante el órgano competente.
8. Mediar ante posibles conflictos derivados de la propia actividad de la comisión.
9. Activar la puesta en marcha de lo recogido en el articulado de este reglamento.
10. Aquellas otras funciones que le fuesen asignadas por la Junta de Facultad.

## Artículo 6: Funciones de la secretaria de la comisión

La secretaria de la comisión tendrá las siguientes funciones:

1. Tomar nota de los acuerdos adoptados por la comisión.
2. Redactar el acta de todas las sesiones de la comisión.
3. Enviar el acta y las convocatorias de encuentro a los integrantes de la comisión.
4. Aquellas otras funciones que le fuesen asignadas por la propia comisión.

## Artículo 7: Funciones de los vocales de la comisión

El vocal-coordinador tendrá las siguientes funciones:

1. Ejecutar las funciones encomendadas por la presidencia de la comisión.
2. Servir de contacto la comisión (CADI) y los tutores de atención a la diversidad en materia de comunicación e información sobre el alumnado en situación de discapacidad de la Facultad de Educación.
3. Ofrecer asesoramiento a los estudiantes en situación en discapacidad o con necesidades específicas de apoyo educativo que pudiesen precisarlo, previo a la asignación de tutoría.





4. Prestar colaboración o asesoramiento al ADyV para determinar acciones e intervenciones específicas que dicho servicio lleve a cabo en la Facultad de Educación.
5. Comunicar a la comisión (CADI) las incidencias específicas ocurridas, en relación a la asignación de tutoría específica.
6. Elevar propuestas de actuación.
7. Llevar a cabo el diseño y aplicación del plan de seguimiento del alumnado.
8. Informar a la CADI de las actuaciones individuales acometidas por la tutoría en el desempeño de sus funciones.
9. Aquellas otras funciones que les fuesen asignadas por la propia CADI.

## Artículo 8: Funciones de los tutores designados por la comisión

El tutor/tutora tendrá las siguientes funciones:

1. Ejecutar las funciones encomendadas por la presidencia de la comisión.
2. Ofrecer asesoramiento académico a los estudiantes en situación en discapacidad o con necesidades específicas de apoyo educativo que pudiesen precisararlo.
3. Asesorar al alumnado al respecto de los recursos disponibles (tanto en la Facultad de Educación como en el ADyV) adecuados y accesibles a las características y necesidades de dicho alumnado.
4. Informar a la CADI de las actuaciones individuales acometidas en el desempeño de sus funciones como tutor.
5. Prestar colaboración o asesoramiento al ADyV para determinadas acciones e intervenciones específicas que –referidas al proceso de atención a la diversidad previsto para el alumnado– dicho servicio lleve a cabo en la Facultad de Educación.
6. Comunicar a la comisión (CADI) y al ADyV las incidencias específicas presentadas por el alumnado, en relación a su incorporación a cualquier asignatura curricular.



## CAPÍTULO III: ORGANIZACIÓN DE LA COMISIÓN DE ATENCIÓN A LA DIVERSIDAD

### Artículo 9: Sesiones y convocatorias

1. Para cumplir con sus funciones, los miembros de la CADI deberán reunirse, al menos, en tres ocasiones a lo largo del curso académico: al inicio del primer cuatrimestre para la asignación de tutores y tutoras según el número de solicitudes de estudiantes realizadas a ADyV; al inicio del segundo cuatrimestre para realizar un seguimiento y valoración de las actuaciones llevadas a cabo; y una última al finalizar del curso académico para realizar un análisis global del proceso de tutorización, así como la identificación de necesidades para acciones futuras.
2. Las sesiones de la Comisión de Atención a la Diversidad tendrán carácter ordinario o extraordinario.
3. Las sesiones ordinarias serán convocadas con una antelación mínima de cinco días naturales, y su orden del día será fijado por el presidente.
4. Las sesiones extraordinarias serán convocadas con una antelación mínima de dos días naturales; se podrán convocar siempre y cuando –por motivo perentorio– así lo establezca la presidencia (fijando este el orden del día), o toda vez que lo soliciten dos quintas partes de los miembros de la comisión (pudiendo los solicitantes proponer puntos a incorporar en el orden del día).
5. Cualquier miembro de la CADI podrá solicitar -con la debida justificación a la presidencia de la comisión- la celebración de una sesión extraordinaria para abordar posibles incidencias en las tareas de atención a la diversidad de los estudiantes de la Facultad de Educación.
6. Cuando la naturaleza de la cuestión a tratar así pudiera aconsejarlo, el presidente o miembros de la comisión, podrán invitar a expertos a asistir a las sesiones de la comisión, con voz, pero sin voto.
7. Las sesiones de la Comisión de Atención a la Diversidad también podrán celebrarse de forma no presencial, a través de medios electrónicos, cuando la presidencia estime que la naturaleza de los asuntos a abordar pudiera no requerir – expresamente– dicha presencialidad.
8. De modo general, los acuerdos de la comisión se adoptarán por mayoría simple (reservándose siempre para la presidencia el voto de calidad –que en caso de empate tendrá valor doble-).
9. En el caso de producirse votaciones, serán secretas cuando así lo solicite alguno de los presentes.



10. La participación en la comisión (así como el voto) será personal.
11. De cada sesión celebrada, la secretaría levantará un acta en la que se especificarán, al menos, los siguientes elementos: carácter de la comisión (ordinaria o extraordinaria); naturaleza (presencial o no presencial); lugar; fecha; hora (de inicio y fin); asistentes; orden del día; acuerdos adoptados.
12. A solicitud de cualquier miembro de la comisión, en el acta podrá constar – expresamente– el voto particular emitido por el solicitante y la justificación del mismo, aportando el solicitante (a la secretaría) la transcripción literal de lo que desee reflejar en el acta. De igual modo, aquellas intervenciones que se desee hacer constar en su tenor literal, deberán ser entregadas –por escrito– a la secretaría de la comisión para su incorporación al acta.
13. De conformidad con el artículo 18.22 de la Ley 40/2015, de 1 de octubre, de Régimen Jurídico del Sector Público, se envía el acta por medios electrónicos a los miembros de la comisión, quienes en el plazo de cinco días podrán manifestar por los mismos medios su conformidad o reparos al texto, a efectos de su aprobación, considerándose, en caso afirmativo, aprobada en la misma reunión.
14. De serle solicitado, la secretaría podrá emitir, antes de la aprobación del acta y haciendo constar expresamente esta circunstancia, certificación sobre los acuerdos específicos que se hayan adoptado, sin perjuicio de la ulterior ratificación a la aprobación del acta.
15. La comisión podrá aprobar la creación de grupos de trabajo, a propuesta de la presidencia, especificando su ámbito de actuación, duración, funciones y composición. Estos grupos de trabajo serán consultivos y sus acuerdos deberán ser sometidos a la posterior aprobación de la CADI.
16. Tanto la comisión como también los grupos de trabajo se regirán por el mismo código ético y confidencialidad recogido en la normativa vigente en materia de protección de datos de carácter personal.

## CAPÍTULO IV: SOBRE EL REGLAMENTO

### Artículo 10: Reforma del reglamento de la comisión

1. Se podrá incoar procedimiento de modificación del presente reglamento a iniciativa del equipo decanal o de cualesquiera de los miembros de la propia comisión. Para ello, deberá elevarse –a la presidencia– un escrito motivado.



donde se especifique el artículo a modificar y el texto alternativo que se propone.

2. Las propuestas de modificación se remitirán a todos los miembros de la Comisión de Atención a la Diversidad, concediendo un plazo de –al menos– siete días naturales para la presentación de posibles enmiendas.
3. Las propuestas de reforma, junto con las enmiendas recibidas, se incluirán como punto específico en el orden del día para la siguiente sesión de la Comisión de Atención a la Diversidad, donde se procederá a su debate. Exclusivamente para ese cometido, el presidente podrá invitar a participar (de aquel punto específico en el orden del día) a los autores de las propuestas de modificación planteadas, con el fin de que puedan exponerlas debidamente.
4. En todo caso, para aprobar la modificación del reglamento será necesario el voto afirmativo de la mayoría simple de los miembros (presentes) de la CADI.
5. Una vez aprobadas las modificaciones, se elevarán a la Junta de Facultad para su aprobación definitiva.

## Disposición adicional.

La designación de tutores y tutoras para los estudiantes que lo soliciten a través del Servicio de Atención a la Diversidad y Voluntariado se realizará siguiendo los siguientes criterios: (1) a solicitud expresa de tutor o tutora por parte del estudiante; (2) persona que ocupa la tutoría del curso en el que el estudiante esté matriculado (o del curso en el que tenga en matrícula un mayor número de créditos); y finalmente (3) a propuesta específica de la CADI por no ser posible ninguno de los dos anteriores.



**ANEXO PTO. 12. APROBACIÓN, SI PROCEDE, DEL CURSO “I CONGRESO INTERNACIONAL DEL TAMBOR”, A CARGO DEL PROFESOR DE LA FACULTAD DE EDUCACIÓN D. NORBERTO LÓPEZ NÚÑEZ.**





Don Gabriel Enrique Ayuso Fernández como Secretario de la Facultad de Educación informo que la Junta de Facultad, en su reunión del día <Fecha de aprobación> aprobó la presentación del I Congreso Internacional del Tambor y conforme al artículo 39 del Reglamento de estudios propios de la Universidad de Murcia,

HACE CONSTAR:

- Que tras realizar los procedimientos de consulta interna para la elaboración de la propuesta, y que se incluyen en la memoria académica de ésta, no se han encontrado coincidencia de las materias formativas que se ofertan con las materias formativas de otros estudios de carácter propio u oficial de acuerdo a lo indicado en el Reglamento de estudios propios de la Universidad de Murcia, ni producen confusión alguna ni en su denominación ni en sus contenidos con las enseñanzas conducentes a la obtención de títulos oficiales (artículos 1, 61 y 65 del Reglamento de estudios propios de la Universidad de Murcia)
- Que se realiza una propuesta de acuerdo con los contenidos que se indican en el REP, con una exposición académica detallada y una justificación de su viabilidad económica (artículos 34, 35, 65, 66, 68 del Reglamento de estudios propios de la Universidad de Murcia)
- Que designa como responsables de la propuesta a Norberto López Núñez, Profesor Permanente Laboral del Departamento de Expresión Plástica, Musical y Dinámica (Art. 34 del Reglamento de estudios propios de la Universidad de Murcia)
- Que se trata de un curso que exige presencialidad física al alumnado y este aspecto se encuentra claramente explicado en la ficha informativa de la memoria.

Deje solo uno de los siguientes tres párrafos (si su curso es on-line deberá seleccionar uno de los dos últimos marcados en azul)

- Que el entorno virtual docente de contenidos, colaboración y aprendizaje, así como el de la gestión académica y económica que se utilice para el desarrollo de las actividades, será el implantado en la Universidad de Murcia (artículos 12 del Reglamento de estudios propios de la Universidad de Murcia).
- Nuestro compromiso de disponibilidad y reserva de los recursos de infraestructura, tales como aulas, espacios docentes necesarios, materiales y el equipamiento requerido para una docencia efectiva (artículo 39 del Reglamento de estudios propios de la Universidad de Murcia)



Y para que conste ante el órgano competente de la Universidad, firmo el presente documento en Murcia, a <dd> de <mm> de <aaaa>

UNIVERSIDAD DE  
MURCIA

Fdo: **Nombre del Responsable.**