

01

Paro registrado (diciembre-2021)

92.421 parados  
-2,77%



602.158 afiliados  
-2,28%



02

Afiliación de trabajadores (diciembre-2021)

**01**

**PARO REGISTRADO**

## Evolución mensual del paro registrado. Región de Murcia. 2008-2021.

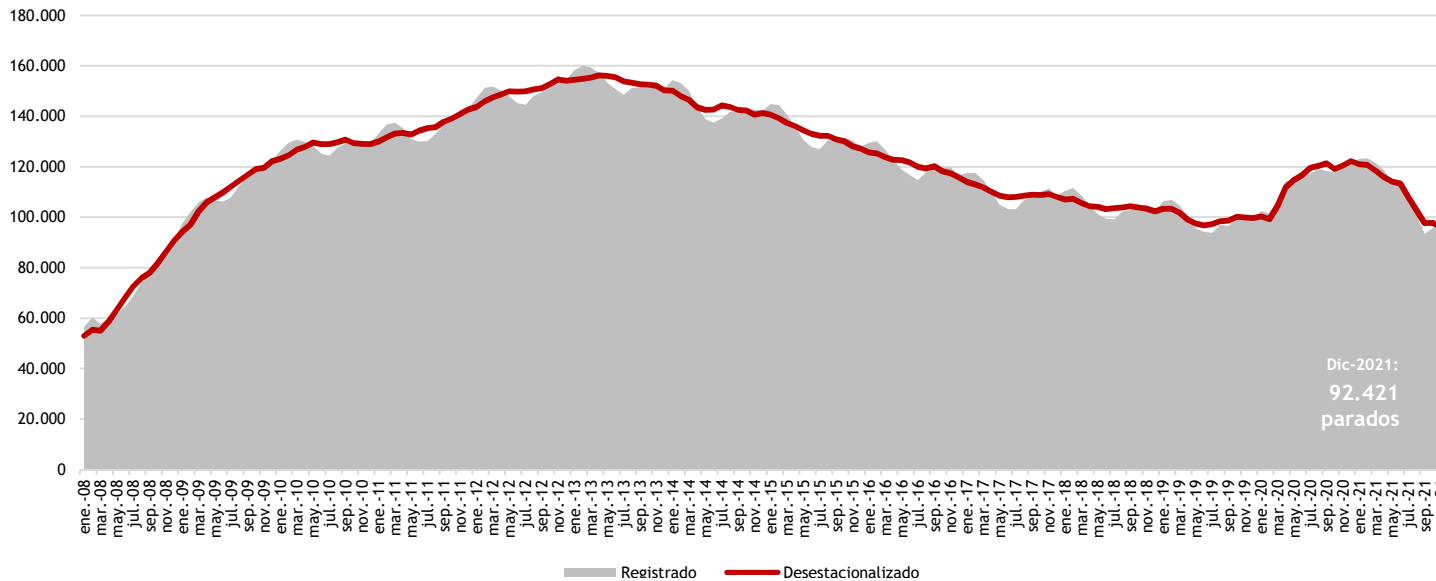

El número de desempleados se sitúa en 92.421 en la Región de Murcia en el mes de diciembre, cifra un 2,77% inferior a la registrada en noviembre. Con respecto a diciembre de 2020, existen 28.922 parados menos.

El paro registrado sobre la población potencialmente activa (entre 16 y 64 años) presenta un valor del 9,25%, situándose en un punto intermedio entre las distintas comunidades autónomas, ligeramente por debajo de la media nacional (10,09%). En este sentido Ceuta es, con un 17,62%, la autonomía que mayor tasa arroja, seguida de Melilla (14,37%); en el extremo opuesto se sitúa Baleares, con un 6,97%.

## Paro registrado por subgrupos. Región de Murcia. Diciembre 2021.

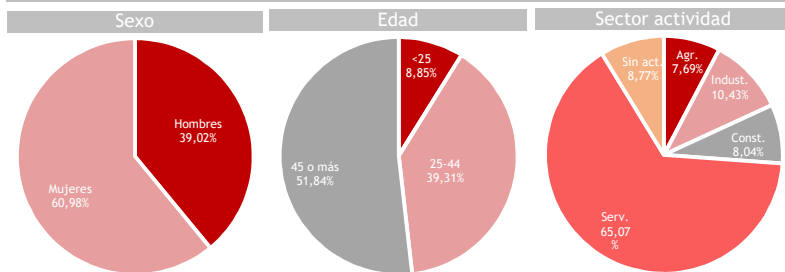

El 60,98% de las personas desempleadas en la Región de Murcia en diciembre son mujeres. Por cohortes de edad, son los mayores de 44 años el subgrupo más numeroso, concentrando el 51,84% del paro registrado total.

En lo referente a los distintos sectores de actividad económica, es el sector servicios el que concentra la mayor parte del desempleo, con un 65,07% del total. Le siguen el sector industrial (10,43%), la construcción (8,04%) y el sector primario (7,69%). A ellos hay que sumar los desempleados sin actividad previa, los cuales aglutinan el 8,77% restante.

El paro registrado presenta un fuerte componente estacional, con importantes descensos en primavera y navidad, seguidos de fuertes repuntes en el periodo estival, especialmente en los meses de julio y agosto. No obstante, en los últimos meses se asiste a una tendencia irregular, explicada como es obvio por la crisis de la Covid-19. Esta tendencia es muy similar a la experimentada por España, aunque más reducida en el caso de la Región de Murcia.

## Tasa de variación mensual del paro registrado (%). Últimos 24 meses.



## Paro registrado sobre PPA (%). CC.AA y España. Diciembre 2021.

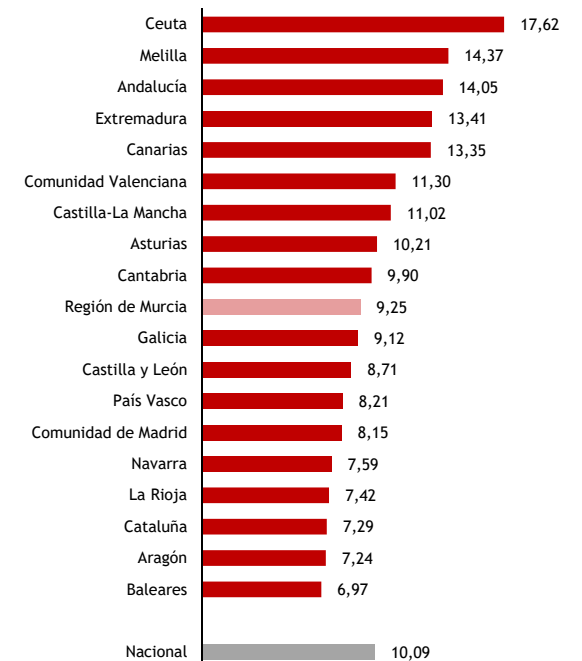

Tasa de variación interanual del paro registrado (%). Municipios regionales. Dic-2021.

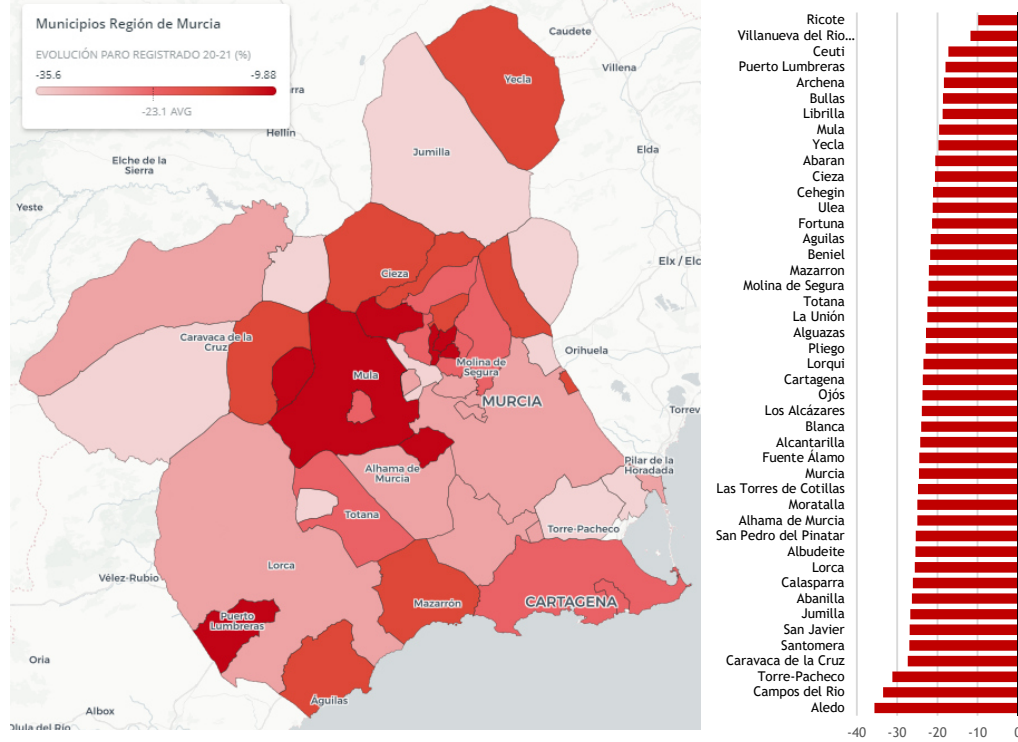

En los últimos doce meses, el paro registrado ha descendido en todos los municipios regionales. Aledo es, con un descenso del 35,59%, el que mayor decrecimiento presenta en este periodo, seguido de Campos del Río (-33,50%) y Torre-Pacheco (-31,14%). En el extremo opuesto se sitúa Ricote siendo el que menor caída registra en este sentido, aun así con un descenso importante del 9,88%.

Con respecto a la intensidad del nivel de desempleo existente en los distintos municipios que componen la Región de Murcia, cabe señalar que es Albudeite el que presenta una mayor tasa de paro registrado sobre población en edad laboral, con un valor del 13,87%, seguido de La Unión (13,76%) y Cehegín (12,93%). Aledo (5,88%), Puerto Lumbreras (6,33%) y Totana (6,43%) son, por su parte, los municipios regionales que menor tasa presentan en este indicador.

Se observa, a grandes rasgos, una mayor prevalencia del desempleo en la comarca del Noroeste, así como entre los municipios del Campo de Cartagena. Por su parte, los ubicados en la zona sur de la región, en la comarca del Valle del Guadalentín, presentan en líneas generales las tasas de paro registrado más reducidas.

Paro registrado sobre PPA (%). Municipios regionales. Dic-2021.

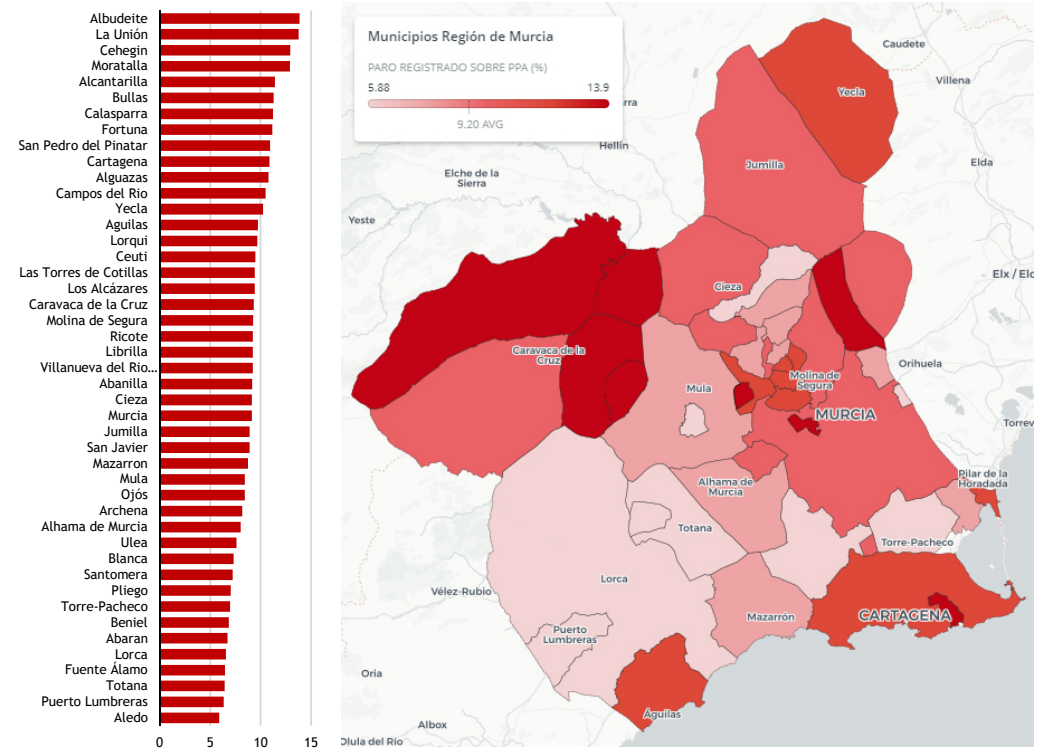

**02**

## **AFILIACIÓN DE TRABAJADORES A LA TGSS**

## Evolución mensual del número de trabajadores afiliados a la TGSS. Región de Murcia. 2008-2021.

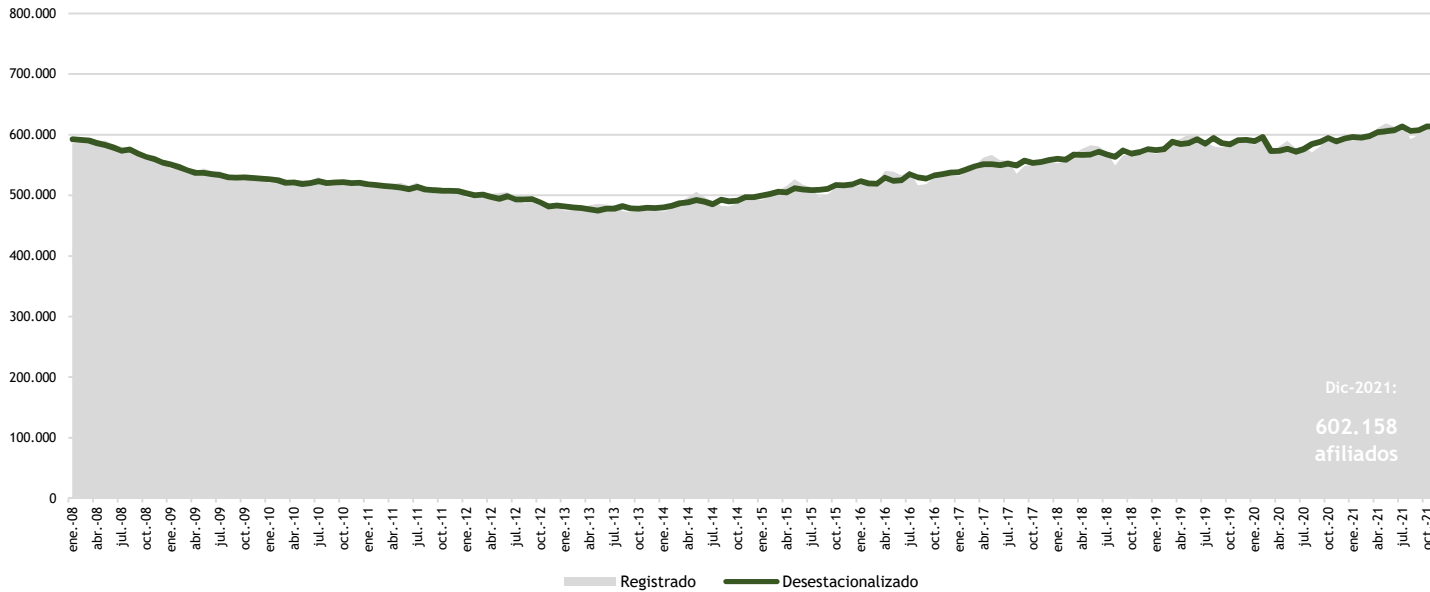

## Distribución de la afiliación, según régimen (%). Diciembre 2021.

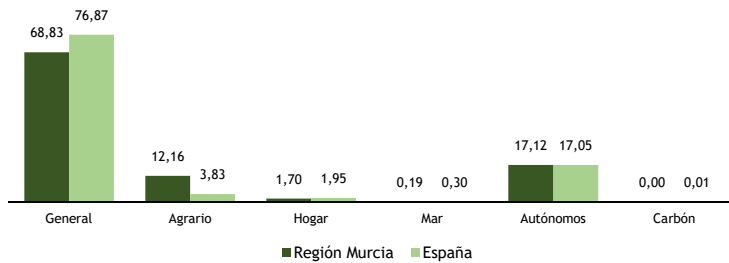

## Tasa de variación mensual de las afiliaciones (%). Diciembre 2021.

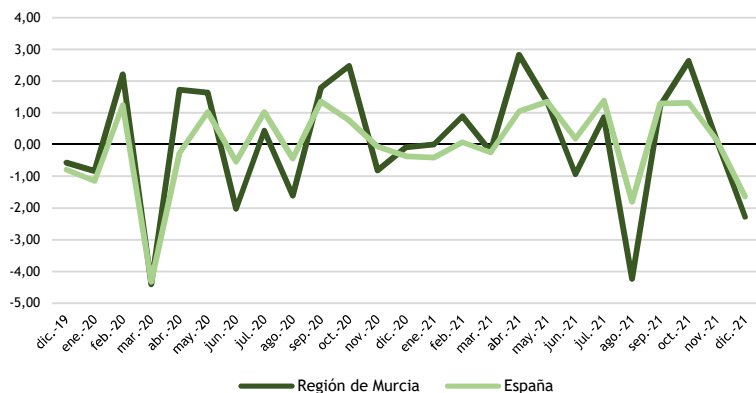

El 68,83% de los trabajadores afiliados en la Región de Murcia lo hacen en el Régimen General. Pese a ser el más numeroso, su peso es sensiblemente inferior al que representa a nivel nacional, donde concentra a más de tres cuartas partes de los trabajadores. Le siguen, por orden de importancia, el Régimen Especial de Trabajadores Autónomos (17,12%), el Régimen General Sistema Agrario (12,16%) y el Régimen General Sistema Especial de Trabajadores del Hogar (1,70%). Llama especialmente la atención el elevado peso del Régimen Agrario, el cual triplica el peso que este registra en el conjunto de España.

Como se puede apreciar, la afiliación de trabajadores presenta un fuerte componente estacional, con importantes descensos en el periodo junio-agosto, y fuertes repuntes en septiembre y semana santa. Esta tendencia es muy similar a la experimentada por España, aunque con mayor amplitud en el caso de la Región de Murcia. Los últimos meses presentan una evolución atípica derivada de la crisis de la Covid-19.

El número de trabajadores afiliados se sitúa en 602.158 en la Región de Murcia en el mes de diciembre de 2021, cifra un 2,28% inferior a la registrada en noviembre. Con respecto a diciembre de 2020, existen un total de 12.126 trabajadores más (+2,06%).

La tasa de afiliación sobre la población potencialmente activa (entre 16 y 64 años) presenta un valor del 61,70%, situándose en un punto intermedio entre las distintas comunidades autónomas, aunque por debajo del promedio nacional (64%). En este sentido, la Comunidad de Madrid es, con un 75,27%, la que mayor tasa presenta; en el extremo opuesto se sitúa Baleares, con un 54,50%.

## Trabajadores afiliados sobre PPA (%). CC.AA y España. Diciembre 2021.

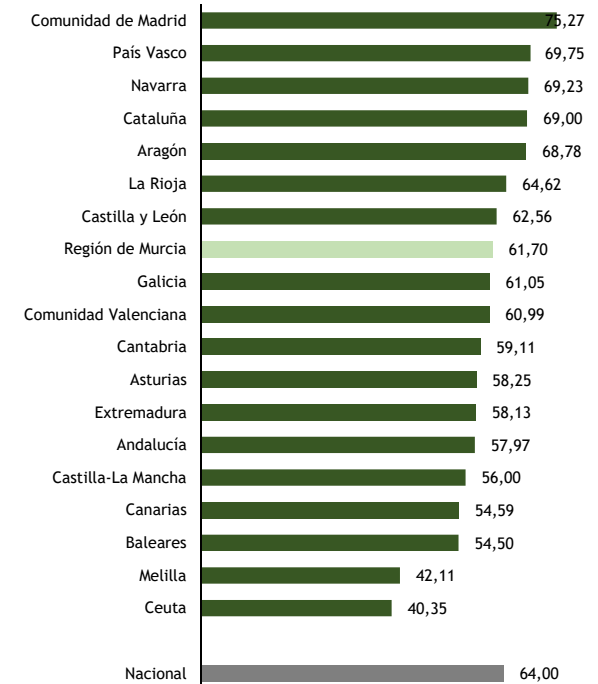

Tasa de variación interanual de trabajadores afiliados (%). Municipios regionales. Dic-2021.

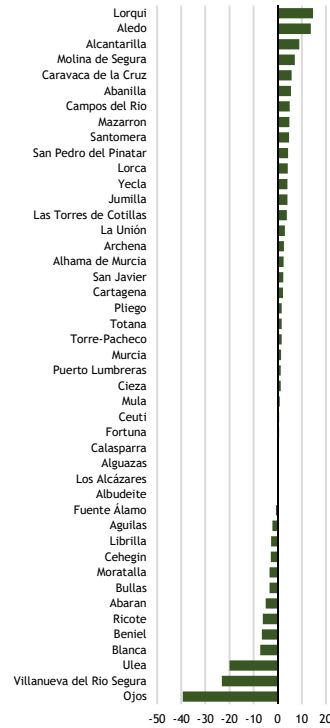
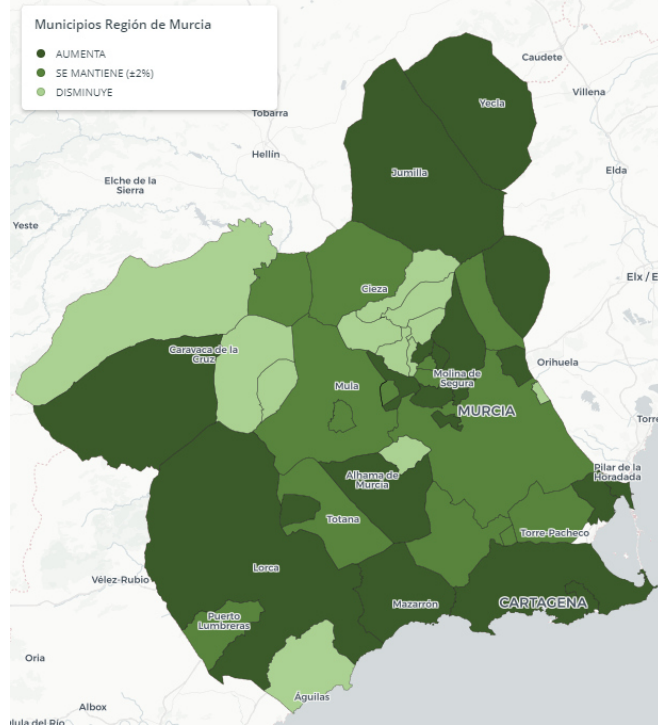

En los últimos doce meses, la afiliación registrada ha experimentado un sensible aumento en la mayoría de los municipios regionales (31 de los 45 existentes). Lorquí es, con un crecimiento del 14,69%, el que mayor incremento presenta en este periodo, seguido de Aledo (+13,79%) y Alcantarilla (+8,93%). En sentido opuesto, se sitúan Ojós, Villanueva del Río Segura y Ulea, con descensos del 39,37%, 23,09% y 20% respectivamente en su volumen de afiliados.

Distribución sectorial de los trabajadores afiliados (%). Dic-2021.

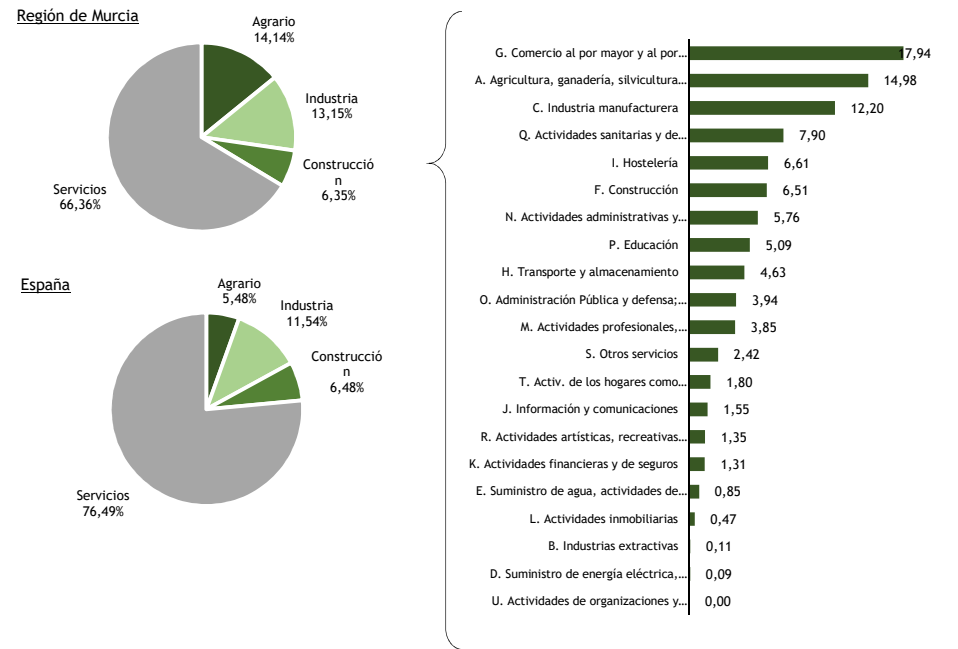

Atendiendo a los distintos sectores de actividad, se aprecia como es el sector servicios el que concentra a la gran mayoría de trabajadores en la Región de Murcia, con un 66,36% de las afiliaciones. Pese a ser el más numeroso, su peso se sitúa ostensiblemente por debajo del registrado a nivel nacional (76,49%). Le siguen el sector agrario (14,14%), la industria (13,15%) y la construcción (6,48%).

Realizando un análisis más pormenorizado entre los distintos grupos de actividad, se puede observar como el comercio, que aglutina casi una quinta parte de los trabajadores (17,94%), y las actividades agrarias, con un 14,98%, se configuran como los principales subsectores que más empleo concentran dentro de la actividad económica regional.

**Elaboración:**  
**Facultad de Ciencias del Trabajo - Universidad de Murcia**

Prudencio José Riquelme Perea  
Miguel Antonio Esteban Yago  
César García Pina  
Catalina Nicolás Martínez  
Ángel Manzanares Gutiérrez  
Iván Valls Martín

**Fuentes de información:**



INSTITUTO  
GEOGRÁFICO  
NACIONAL



TESORERÍA GENERAL DE LA  
SEGURIDAD SOCIAL